

# 學生事務處 業務報告

主講人

唐榮昌學務長

111.4.12



# 組織架構

學生事務處組織架構圖

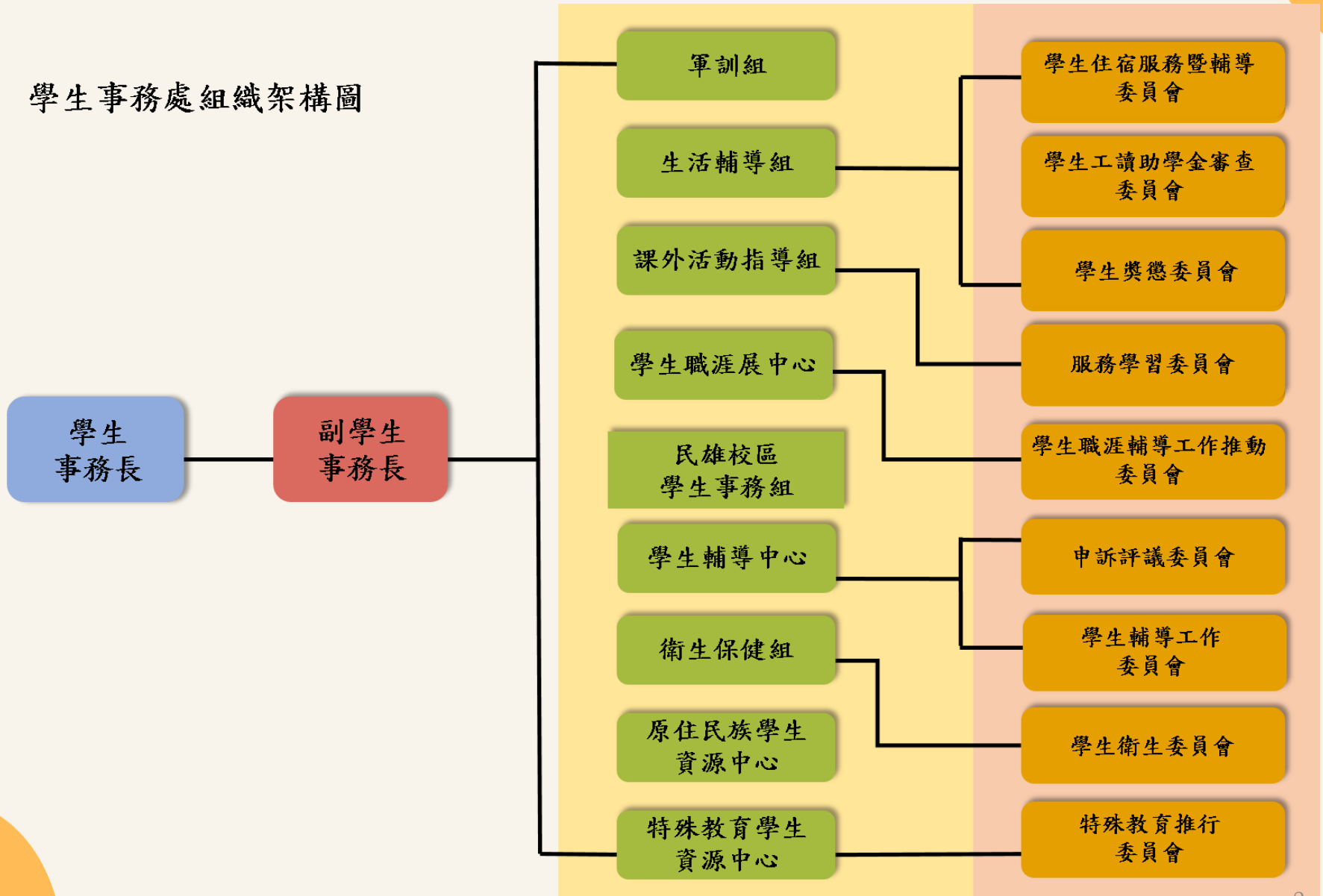

# 學生事務處網頁

嘉義大學學生事務處

facebook

關於我們

- ▣ 學生事務長室
- ▣ 組織架構
- ▣ 服務資源
- ▣ 生師親校輔導網
- ▣ 班級導師
- ▣ ★ 新生專區
- ▣ 💎 安心就學獎助學金
- ▣ HOT 生活學伴專區
- ▣ 獎助學金
- ▣ 畢業典禮專區
- ▣ 校慶專欄
- ▣ 學生宿舍
- ▣ 學務法規
- ▣ 會議資訊

110學年度

Graduation

優秀畢業學生  
服務獎

&

畢業生致詞  
代表

受理申請至111.3.23  
承辦單位課外組或民雄學務組

1 2 3 4 5 6 7 8 9 10

<p>軍訓組</p> <ul style="list-style-type: none"> <li>• 校園安全</li> <li>• 意外事件</li> <li>• 學生兵役</li> <li>• 賃居訪視</li> </ul>	<p>生活輔導組</p> <ul style="list-style-type: none"> <li>• 就學貸款</li> <li>• 學雜費減免</li> <li>• 獎助學金</li> <li>• 學生住宿</li> </ul>	<p>課外活動 指導組</p> <ul style="list-style-type: none"> <li>• 社團輔導</li> <li>• 禮賓大使</li> <li>• 校園服務</li> <li>• 校慶及畢典</li> </ul>	<p>學生輔導中心</p> <ul style="list-style-type: none"> <li>• 導師業務</li> <li>• 學生申訴</li> <li>• 輔導與諮商</li> </ul>	<p>衛生保健組</p> <ul style="list-style-type: none"> <li>• 傳染病防治</li> <li>• 新生健檢</li> <li>• 團體保險</li> <li>• 緊急傷病處理</li> </ul>
<p>學生職涯 發展中心</p> <ul style="list-style-type: none"> <li>• ucan職能</li> <li>• 求職資訊</li> <li>• 畢業流向</li> </ul>	<p>民雄學務組</p> <ul style="list-style-type: none"> <li>• 生輔業務</li> <li>• 課外活動</li> </ul>	<p>原資中心</p> <ul style="list-style-type: none"> <li>• 原民生輔導</li> <li>• 教育課程</li> <li>• 文化活動</li> </ul>	<p>特資中心</p> <ul style="list-style-type: none"> <li>• 特教生輔導</li> <li>• 特教生轉銜</li> <li>• 特教宣導</li> </ul>	

## 人品教育全人發展、重視學生學習輔導



	策略重點
1	提供各項助學措施，解決學生經濟問題
2	落實「生活即教育」理念，健全生活輔導機制
3	推廣校內外服務學習，提升關懷社會能力
4	增強社團輔導，協助社團多元永續經營
5	提供專業諮商輔導，促進學生心理健康
6	提升學生職涯能力，強化職場競爭力
7	促進身心之健康及建立健康生活之觀念



# 軍訓組業務項目

- 全民國防教育及軍訓教學
- 學生校園安全、性平事件、霸凌事件檢舉/申請調查受理窗口
- 交通安全/新生始業
- 學生校外賃居關懷
- 防制學生藥物濫用
- 兵役緩徵、役期折抵

# 軍訓組人員現況

軍訓組目前現有軍訓教官 5 員(包含中校階 4 員、少校階 1 員)、校安人員 7 員。

職 稱	民間學歷		軍事學歷		
	碩 士	學 士	基礎教育	正規班	指參教育
軍訓教官	5	0	5	5	0

職 稱	民間學歷	
	碩 士	學 士
校安人員	5	2

# 人事(未來)

軍訓組未來業務規劃、校安人力  
支援學院分析、依勞基法規定校  
安人員輪值時數受限分析。

◎未來因應教官退出校園，已於  
109/7/23簽奉校長核定，陸續招聘  
校安人力，計12位。

檔 號：  
保存年限：

國立嘉義大學 函

地址：60004嘉義市鹿寮里學府路300號  
承辦人：謝翠珍  
電話：05-2717192  
傳真：05-2717195  
電子信箱：jenny@mail.ncyu.edu.tw

受文者：如正副本

發文日期：中華民國109年7月23日  
發文字號：嘉大人字第1099003308號  
逸別：普通件  
密等及解密條件或保密期限：  
附件：

主旨：貴處應業務需要，於軍訓教官退離後以校務基金聘僱校安人力12名一案，前提經本校職員甄審及考績委員會審議通過，日後人力之遞補請依相關決議事項辦理，請查照。

說明：

- 一、依據本校109年6月29日108學年度第13次職員甄審及考績委員會決議辦理。
- 二、茲摘述前揭會議決議如下，請參卓辦理：
  - (一)為考量進用人員適用勞動基準法所衍生之加班費人事成本及校安替代人力之合理配置，本案經與會委員充分討論並審慎評估，仍以進用12名人力為上限，日後如確有用人之需求，再適時滾動檢討。
  - (二)有關人員執行勤務及排班等應約定之相關事項，請依「勞動基準法」規定妥為處理。

正本：本校學生事務處  
副本：本校人事室

校長 艾 群

# 全民國防教育課程

本校自103學年度第1學期起全民國防教育軍事訓練課程(軍訓)為非通識課程選修0學分，並改由本校學生事務處軍訓組自行規劃開課，課程為校定選修。

# 全民國防教育修課人數及授課教官人數

學期	教官人數	必/選修	列計學分數	授課時數(每週)	使用教材	備考
110-1	5	選修	0	2	自編	3員授課 1員長期病假
110-2	5	選修	0	2	自編	3員授課 1員長期病假

## 全民國防各學期開課情形

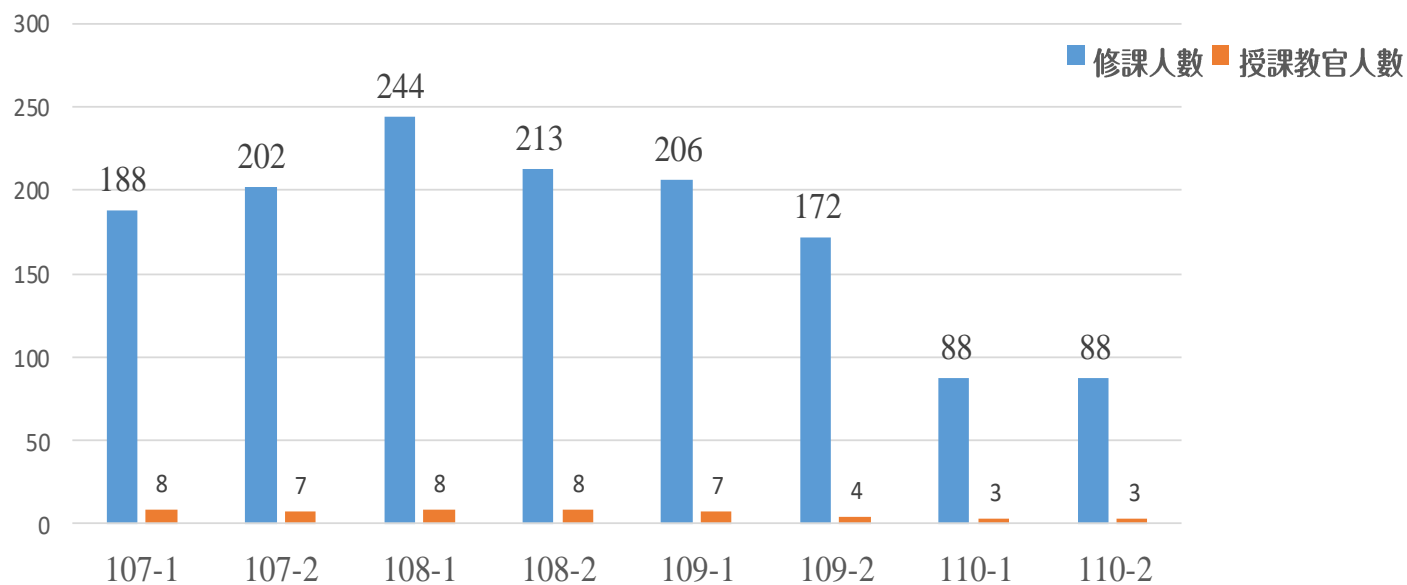



# 生活安全重點

- 一、校園周邊交通動線安全狀況要留意。
- 二、**學生安全聯絡卡**。
- 三、**學生安全通報**(每月)-個人電子信箱(s+7碼)。
- 四、車禍(下坡.車速.違規.疲勞駕駛.酒駕)
- 五、重要物品遺失(運動.比賽時)，詐騙- line、簡訊、網路購物退錢詐騙。
- 六、保持與父母聯繫(父母心)。

# 學生安全聯絡卡

**學生事務聯絡電話 / 民雄**

- 校區總機 (05)226-3411
- 校區駐警 (05)226-9610
- 教官執勤專線 (05)271-7373
- 健康中心 (05)226-3411 #1233
- 學輔中心 (05)226-3411 #1227
- 宿舍電話

**學生事務聯絡電話 / 新民**

- 校區總機 (05)271-7000
- 校區駐警 (05)273-2964
- 教官執勤專線 (05)271-7373
- 健康中心 (05)273-2957
- 學輔中心 (05)273-2948
- 宿舍電話

**聯絡電話 / 蘭潭**

- 校區總機 (05)271-7000
- 校區駐警 (05)271-7155
- 教官執勤專線 (05)271-7373
- 健康中心 (05)271-7069
- 學輔中心 (05)271-7081
- 宿舍電話
- 導師電話

**聯絡電話 / 林森**

- 校區總機 (05)271-7000
- 校區駐警 (05)273-2416
- 教官執勤專線 (05)271-7373
- 健康中心 / 新民 (05)273-2957
- 學輔中心 / 新民 (05)273-2948
- 宿舍電話
- 導師電話

**隨身攜帶，反映緊急狀況!**

# 學生安全聯絡卡



國立嘉義大學學生事務處  
Office Of Student Affairs, NCYU



校安通報專線：271-7373

蘭潭校區駐警：271-7155  
民雄校區駐警：226-9610  
林森校區駐警：273-2416  
新民校區駐警：273-2964



軍訓組網頁



學務處關心您

05-2717373

隨身攜帶，反映緊急狀況!

05-2717373

## 住宿服務辦公室

蘭潭校區宿舍 271-7371  
新民校區宿舍 273-2700  
林森校區宿舍 273-2475  
民雄校區宿舍 226-3411  
(男舍#6106 女舍#7101)  
民國路進德樓宿舍 273-2606  
校外賃居服務專線 271-7311

## 健康中心

蘭潭校區 271-7069  
民雄校區 226-3411#1233  
新民校區 273-2957

## 學生輔導中心

蘭潭校區 271-7081  
民雄校區 226-3411#1227  
新民校區 273-2948

校區總機：蘭潭/新民/林森 (05) 271-7000 民雄 (05) 226-3411

系辦電話  導師電話  寢舍分機

反詐騙諮詢專線 165

嘉義市生命線 1995 <sup>12</sup>

# 學安通報宣導

## 【110學年度學生安全通報第003號】

日期：110年12月6日  
發布單位：學生事務處軍訓組  
聯絡人：劉士賓  
聯絡電話：05-2717311  
全天候值勤電話：05-2717373

主旨：學生安全講座暨反詐騙及預防一氧化碳中毒宣導

### 一、12月份大一學生安全講座

請各院（系）辦協助公告110學年度第1學期導師制活動「大一學生安全講座」相關訊息。

- (一) 辦理時間：110年12月15日（三）13:20至15:10。
- (二) 參加人員：受疫情限制，規劃以80人為上限，各校區皆以班級幹部為主（校園安全小天使），由三個校區院輔導教官指定，請各班代收活動通知時，管制參與同學按時出席。

(三) 辦理地點：

- 1、蘭潭校區：國際會議廳。
- 2、新民校區：D01-101階梯教室。
- 3、民雄校區：教育館B103階梯教室。

- (四) 宣導主題：交通安全、反詐騙暨預防犯罪（含防制藥物濫用、網路使用規範）專題講座。



### 二、預防一氧化碳中毒宣導：

一氧化碳中毒今年已45起，九成發生在通風不良場所

天氣逐漸轉涼，民眾在家可要注意瓦斯使用安全，根據內政部資料統計，今年已發生45件一氧化碳中毒事故，其中近9成都是因為屋外式熱水器安裝在通風不良場所。

據消防署統計，在2015年至2019年共發生188件燃氣熱水器一氧化碳中毒案件，釀成31死、560人受傷，其中約有八成是因為屋外式（RF式）熱水



## 【110學年度學生安全通報第004號】

日期：110年1月4日  
發布單位：學生事務處軍訓組  
聯絡人：劉士賓  
聯絡電話：05-2717311  
全天候值勤電話：05-2717373

主旨：111年寒假、春節學生防疫暨安全宣導

111年學生寒假將至，為維護同學健康及安全，學校利用相關活動、集會等方式，就下列事項加強提醒安全預防工作，也請同學確實遵守衛生福利部針對新型冠狀病毒（COVID-19）相關防疫規定，同學更應避免涉足不良場所或從事無安全規劃之工作，肇生意外事件：

### 一、新冠肺炎防疫注意事項：

- (一) 因新型冠狀病毒肺炎國際疫情仍嚴峻，鼓勵以電話、視訊拜年，或線上聚會等方式聯繫感情，避免出入人潮擁擠、空氣不流通的公共場所，以防呼吸道傳染疾病傳播。倘仍需出入公共場所，應保持室內1.5公尺、室外1公尺安全社交距離，並請勤洗手、注意手部衛生、咳嗽禮節；如有呼吸道症狀時，請在家休息或儘速就醫。

- (二) 大型活動當天仍處居家隔離、居家檢疫、加強自主健康管理及自主健康管理期間者，以及有發燒、呼吸道症狀、腹瀉、嗅味覺異常等疑似症狀之人員，均不得參加活動。
- (三) 參與大型活動人員於活動期間（含室內、室外）應全程佩戴口罩，除補充水分外，禁止飲食，並請攜帶手機及維持開機，以利通知防疫相關訊息。請持續留意及遵守中央流行疫情指揮中心最新防疫規定（網址：<https://www.cdc.gov.tw>）。

### 二、111年1月14-1月20日學校期末考試：

因新型冠狀病毒 COVID-19 疫情影響，除非必要，應避免出入公共場所。另近來早晚天氣溫差變化大，希望同學在加強課業準備考試時，注意身體保





# 交通事故易肇事路段整理分析

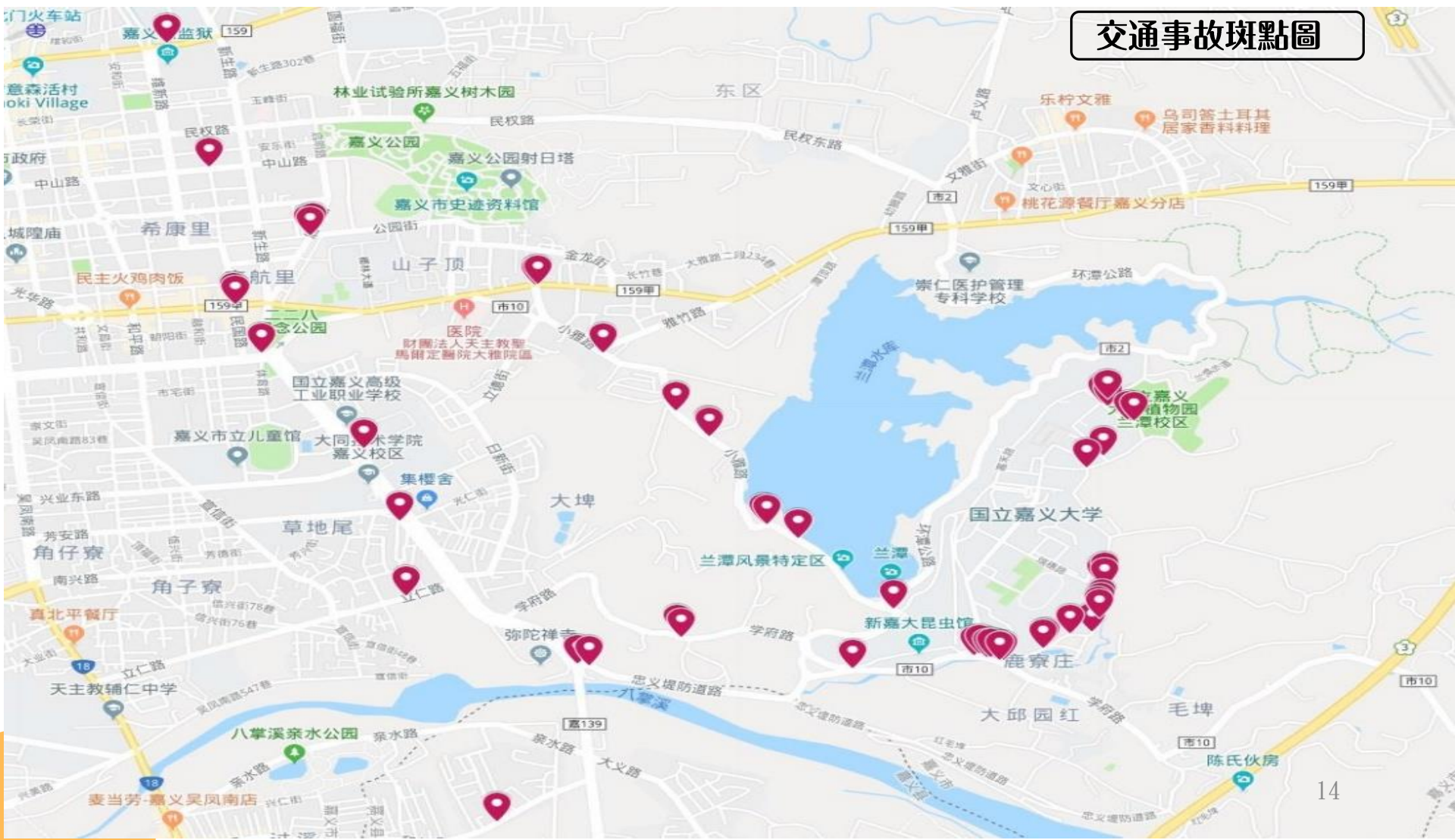



# 110學年度第1學期 交通意外事故統計分析

學院	人數	比率
<b>農學院</b>	<b>38</b>	<b>34%</b>
理工學院	17	15%
生命科學學院	13	12%
人文藝術學院	18	16%
師範學院	17	15%
管理學院	8	7%
獸醫學院	0	0%

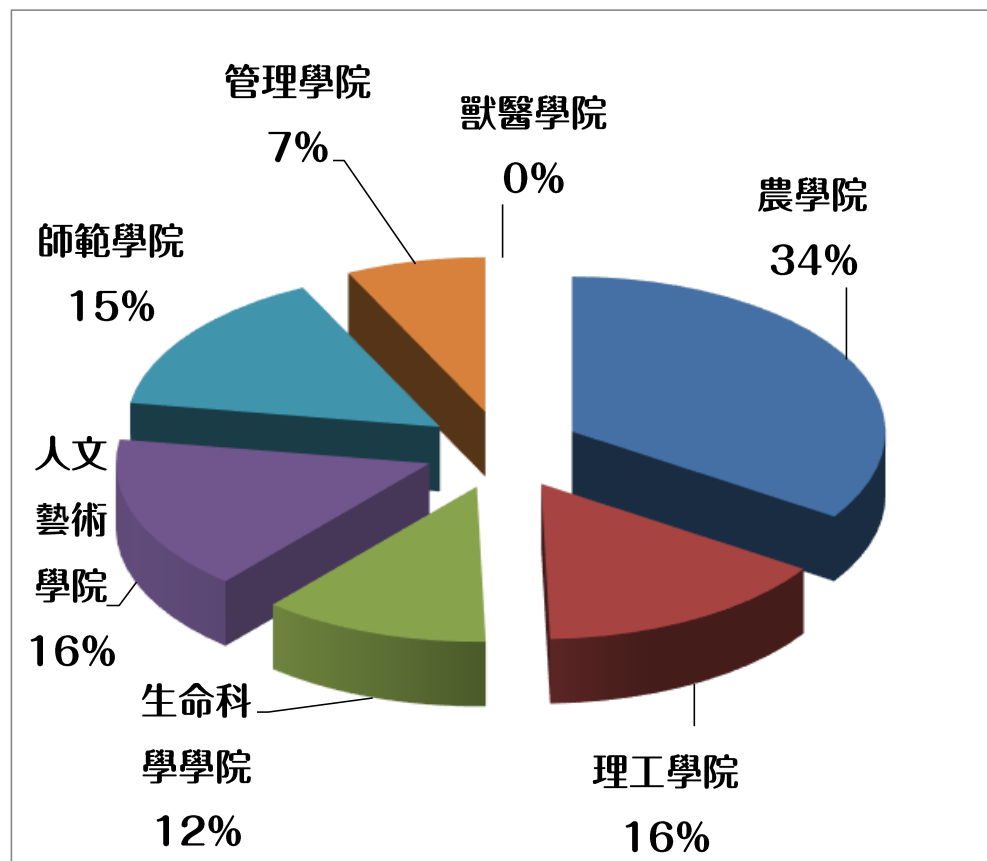

# 評選獎勵



# 111學年度新生始業式

◆111學年度新生始業輔導相關規劃，因應冠狀病毒疾病(COVID-19) 疫情變化，建議方案如下：

- 一、**疫情趨緩**：配合新生入住時間(8月27、28日)，規劃始業式一日8月29日(星期一)行程，另將新生統一集中於蘭潭校區瑞穗館辦理活動。
- 二、**若因疫情影響**：研擬以各院系為單位辦理，佐以由承辦單位(軍訓組)彙整介紹一、二級主管及各處室業務簡介，再由各院系派員參加說明簡報內容，於是日播放並詳訴內容新生知悉。

# 學生校外賃居生關懷

本校學生事務處軍訓組網站提供租屋資訊，供同學租屋前可上網查詢。

The screenshot shows the website interface for the National Kaohsiung Normal University (NCKU)校外賃居網. The browser address bar shows the URL [house.nfu.edu.tw/NCYU](http://house.nfu.edu.tw/NCYU). The navigation bar includes the text "Formosa 雲端租屋生活網" and "首頁 FAQ", along with a "登入" button and a dropdown menu for "選擇其他學校校外賃居網".

The main content area is titled "國立嘉義大學 校外賃居網" and features a logo on the left. Below the title, there are three columns of announcements:

- 學校公告**: 2018-04-19 本校106學年度優良房東名單。
- 賃居安全宣導 | 賃居新聞**: 2018-04-19 賃居安全 本校106學年度優良房東名單。 2018-01-04 賃居安全 優良房東評選活動(自即日起至3月15日截止)，請踴躍推薦符合條件的房東參加評選。
- 系統公告**: 2020-09-12 [重要公告] 將於09/19(六)、09/20(日) 機房電力檢測及維修，系統將暫停服務。 2020-08-28 雲端租屋生活網海報。 2020-08-28

Below the announcements is a search section titled "查詢條件" with the following fields:

- 縣市/鄉鎮: 不限... 不限...
- 房屋租金: 不限... 建築類型: 不限...
- 出租類型: 不限... 進階段定(學校區域聯盟) 查詢(本校及學校區域聯盟)待租房屋
- 鄰近點搜尋(起始校區): 不使用鄰近點搜尋 鄰近點搜尋(範圍): 不使用鄰近點搜尋 更多條件

On the right side, there is a "快速連結" section with a link to "教育部 賃居服務資訊網" and a "賃居相關連結" section with links to "賃居安全相關檔案與連結", "內政部-住宅租賃契約書範本", and "內政部不動產資訊平台".

# 熱水器診斷調查 暨賃居關懷訪視服務

## 評核訪視流程：

- 學生：透過住宿填報系統逕行環境自評暨熱水器安全診斷作業。
- 導師：輔導學生自評作業及實施賃居生關懷訪視。
- 教官：建立校外賃居生資料及辦理追蹤訪視。





# 賃居評核E化作業

## 本校於109-2學期起施行賃居評核E化作業

圖藝學系 2 年級

國立嘉義大學校外賃居生自評暨導師關懷訪視紀錄表

訪視日期:		導師姓名: 李亭碩 電話: [ ]						
學生資料	學號	姓名	性別	電話	緊急連絡人	關係	電話	
	1078030	張 [ ]	男	0968 [ ]	[ ]	[ ]	[ ]	
	1078039	楊 [ ]	男	0937 [ ]	江媽媽	母子	05-2717311	
	1078586	許 [ ]	男	[ ]	[ ]	[ ]	[ ]	
房東姓名: 黃先生 電話: 05-2717311 地址: 嘉義市東區林森東路 151 號								
每月租金/人: 5000		租屋類型		透天				
檢視項目	項次	項目			學生自評		導師復評	
					是	否	是	否
	1	租屋處是否使用「瓦斯熱水器」?			否			
	2	滅火器功能是否符合安全要求?			是			
	3	租屋處是否有共同門禁管制? 出入口是否有鎖具?			是			
	4	租屋處內或週邊停車場是否有照明設施?			是			
	5	是否有火警警報器或獨立型偵煙偵測器?			是			
	6	逃生路線是否暢通並標示清楚?			是			
	7	室內電線(延長線)使用上是否符合安全要求?			是			
8	學生是否瞭解用電安全常識?			是				
9	「瓦斯熱水器」需上傳「學生校外宿舍使用熱水器安全診斷表」			學生校外宿舍使用熱水器安全診斷表				
自評安全狀況	佳							
學院教官復評: 備查追蹤需改進事項				學院教官簽名 <b>黃○○教官</b>				
註記	1. 同一租屋處, 多位同學居住, 填寫一張表格即可。 2. 學生填寫及自評後將此表交予導師訪視及複評。 3. 本表正本導師留存另複印一份送交學院教官復評及備查 4. 以上請於每學年開學後 6 周內完成							
受訪人(同學)簽名				導師簽章				
<b>王小明</b>				<b>陳○○老師</b>				

國立嘉義大學 108 學年 2 學期校外賃居訪視評核紀錄表	
	
租屋處是否使用「瓦斯熱水器」? <input type="radio"/> 否 <input checked="" type="radio"/> 是	滅火器功能是否符合安全要求? <input type="radio"/> 否 <input checked="" type="radio"/> 是
	
租屋處內或週邊停車場是否有照明設施? <input type="radio"/> 否 <input checked="" type="radio"/> 是	租屋處是否有共同門禁管制? 出入口有鎖具? <input type="radio"/> 否 <input checked="" type="radio"/> 是
	
是否有火警警報器或獨立型偵煙偵測器? <input type="radio"/> 否 <input checked="" type="radio"/> 是	逃生通道是否暢通、標示是否清楚? <input type="radio"/> 否 <input checked="" type="radio"/> 是

# 防制學生藥物濫用

## 參訪中正大學藥物濫用防制中心活動



# 反毒知能研習



# 兵役資料辦理進度查詢

- 役男**緩徵**、**儘後召集**辦理情形與到期日：  
可至嘉義大學首頁
  - >E化校園->校務行政系統
  - >個人資料維護->查看個人兵役狀況。



❖ 值勤教官緊急聯繫

電話:05-2717373



# 生活輔導組業務項目

- 學生就學貸款
- 各項學雜費減免
- 校內、外各項獎助學金申請
- 學生請假、操行獎懲業務
- 校內宿舍生活
- 工讀業務、品德教育



# 就學貸款

## ◆申請資格：

- 1.家庭年所得120萬元以下、中央主管機關公告之受傳染病疫情影響者
- 2.家庭年所得超出120萬元，且另有1位兄弟姊妹就讀國內高中以上學校者

## ◆補助額度：

學雜費、書籍費、住宿費、學生團體保險費、電腦及網路通訊使用費、低收入或中低收入學生生活費、實習費、海外研修費

## ◆臺灣銀行申辦對保期間：

本校註冊繳費單開放列印日起至本校註冊截止日

# 學雜費減免

補助身分	申請資格	減免額度
低收入戶學生	具低收入戶證明	減免100%學雜費
中低收入戶學生	具中低收入戶證明	減免60%學雜費
身心障礙學生/ 身心障礙人士子女	符合下列任一個條件者： 1.學生、學生父母或法定監護人有身心障礙手冊且家庭年所得未超過220萬元。 2.經教育部大專鑑輔會、直轄市、縣(市)政府鑑定為身心障礙，持有鑑定證明，且家庭年所得未超過220萬元。	1.輕度或持鑑定證明者：減免40%學雜費 2.中度者：減免70% 3.重度者：減免100%學雜費
特殊境遇家庭之子女 孫子女	特殊境遇家庭身分證明文件	減免60%學雜費
原住民學生	具原住民身分	依教育部規定標準減免
軍公教遺族子女	軍公教遺族子女身分	依教育部規定標準減免
現役軍人子女	現役軍人子女身分	減免學雜費30%

◆申請期間：每學期期末考前一個月即可線上申下學期學雜費減免

# 校內學生獎助學金

獎助名稱	申請期限
扶弱就學助學金	4月18日至6月6日
余傳韜校長紀念獎助學金	4月18日至6月6日
清寒學生獎學金	4月26日至5月29日
常德清寒獎學金	4月26日至5月29日
急難慰助金	事故發生(如學生或父母重大傷病)3個月內提出
仁愛慰助金	事故發生(如學生或父母重大傷病)3個月內提出

# 校外獎助學金

- ◆ 辦理政府各項獎助學金及財團法人、民間組織各項獎助學金。110學年度第1學期計有238位同學申請;141位同學獲獎助學金共計2,650,000 元。
- ◆ 校外獎助學金每年舉辦4場獎助學金經驗分享及頒獎典禮。



# 請假、工讀、獎懲操性、校外住宿租金補貼

項目 說明	學生請假	學生工讀助學金	學生獎懲、操行成績	學生校外住宿租金補貼												
執行重點	<p>導師、系主任、院長簽核，生輔組登錄。</p> <p>事、病、喪、娩、生理、防疫假線上簽核；考試假、公假紙本簽核。</p>	<p>每月10日前辦理核銷。</p> <p>薪資分別於每月15日及25日前匯入學生郵局帳戶。</p>	<p>本校教職員工皆得依事實提出獎懲建議。</p> <p>期末考前完成學生記獎，於期末考後完成操行成績計算。</p>	<p>經費由教育部提供。</p> <p>低收、中低收、弱勢學生符合申請資格。</p> <p>每學期申請一次。</p> <p>賃居於嘉義縣、市補助每月1,350元。</p>												
目前執行情況	 <p>以請假人次計算</p>	<table border="1"> <thead> <tr> <th>111年度</th> <th>核撥人次</th> <th>核撥金額</th> </tr> </thead> <tbody> <tr> <td>1月</td> <td>119</td> <td>1,530,606</td> </tr> <tr> <td>2月</td> <td>118</td> <td>1,244,277</td> </tr> <tr> <td>小計</td> <td>237</td> <td>2,774,883</td> </tr> </tbody> </table>	111年度	核撥人次	核撥金額	1月	119	1,530,606	2月	118	1,244,277	小計	237	2,774,883	<p>本學期截至目前無獎懲建議提送。</p>	<p>本學期收件至3月18日(五)截止。</p> <p>目前共46人送件申請。</p>
111年度	核撥人次	核撥金額														
1月	119	1,530,606														
2月	118	1,244,277														
小計	237	2,774,883														



# 學生宿舍3,830床



蘭潭校區學生宿舍1,610床  
(一、二、三、五、六舍)



進德樓399床



林森校區學生宿舍198床



新民校區  
學生宿舍  
340床



民雄校區  
學生宿舍  
1,283床

# 學生宿舍新建、工程整建工程

建設節能多功能學生宿舍，並辦理學生宿舍修繕工程及汰換老舊設備，以提升住宿品質，使宿舍居住環境更為舒適與安全，並促進住宿生之間的互動交流。

項目	學年度	預期成果
建設節能多功能學生宿舍	110	宿舍新建工程標發包及動工
	111	各樓層結構體工程完工
	112	室內外裝修工程、門窗工程、景觀與植栽工程完工
	113	空調及室外鋪面工程完工、取得使用執照、驗收與移交
	114	新建宿舍開始營運
學生宿舍整修工程及設備汰舊換新	110	1.完成蘭潭五舍寢室及浴廁整修工程。2.完成蘭潭六舍浴廁整修工程。
	111	1.完成蘭潭六舍寢室整修工程。2.更新蘭潭三舍老舊電梯。3.蘭潭宿舍及民雄宿舍整批汰換老舊冷氣。4.蘭潭宿舍、民雄宿舍及新民宿舍裝設冷氣儲值計費系統。
	112	完成蘭潭五、六舍公共空間暨室內外空間整修工程
	113	完成民雄一舍寢室及公共空間整修工程
	114	完成蘭潭二舍寢室及公共空間整修工程



# 學生宿舍新建、工程整建工程

## 新民校區學生宿舍新建工程



110年6月動工，現正進行結構體工程，預定112年11月完工



# 學生宿舍新建、工程整建工程

## 蘭潭五舍寢室整修成果

110年9月完工



# 學生宿舍新建、工程整建工程

## 蘭潭五舍浴廁整修成果

110年2月完工



## 蘭潭六舍浴廁整修成果

111年1月完工

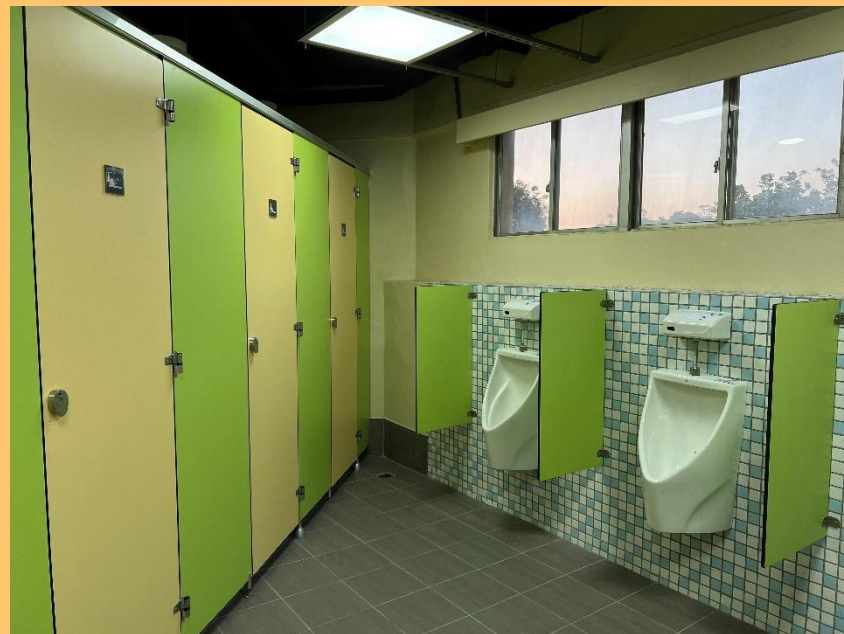

# 課外活動指導組業務項目

- 學生社團
- 服務學習
- 禮賓大使
- 全校性活動-畢業典禮、校慶典禮

# 學生社團



蘭潭校區65個



新民校區10個



民雄校區32個

本校共有107個社團  
分別為學術、學藝、服務、體能(育)、康樂、自治及綜合性。

# 學生社團輔導

- **社團人才培育**  
領導力、執行力  
團隊合作  
問題解決  
人際關係



- **各項比賽輔導**  
彰雲嘉社團評鑑  
全國社團評鑑  
全國學生會評鑑  
全國音樂比賽



- **各項計畫輔導**  
帶動中小學營隊  
教育優先區(寒暑)假營隊  
嘉新兆福計畫  
高教深耕計畫  
清誠文教基金會計畫



- **社團永續經營**  
計畫書撰寫  
財務管理  
活動成效





# 社團表現-全國社評獲獎

年度	參賽數	特優	優等	甲等	佳作	年度特色
108	3	0	0	2	0	1
109	4	0	0	0	3	1
110	4	0	3	0	0	1

## 108年得獎社團



109及110年因疫情影響改線上評選，  
無辦理實體活動，由本校主管頒獎。



# 社團表現-彰雲嘉社評獲獎

年度	參賽數	特優數	優等數	甲等數	動態表演
107	6	2	4		
108	4	2		2	
109	因疫情影響取消				
110 因疫情影響改線上評選	5	2	2		甲等

107年特優社團



108年特優社團



# 服務學習-課程型

## 校園服務-大一必修課程 具服務學習內涵之通識教育課程

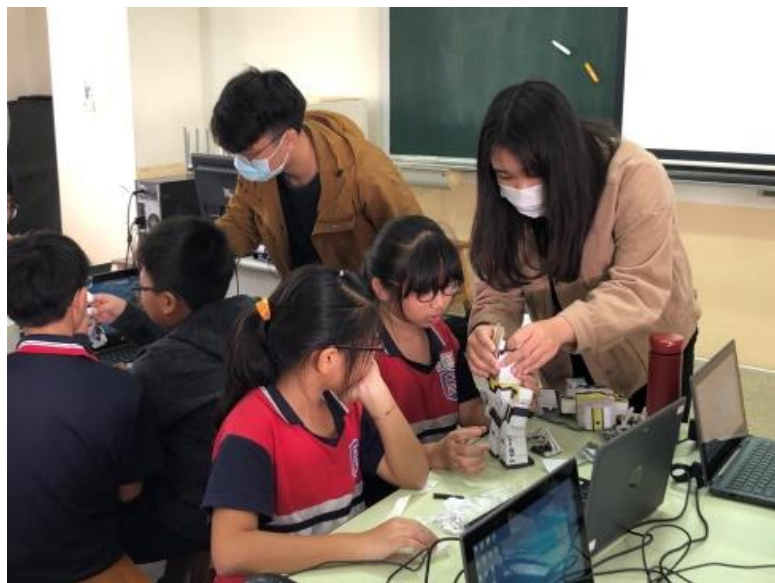

### 通識教育課程：物理探究與實作服務學習

由不同領域的學生組成團隊，設計活動內容，至嘉義縣市國中小進行活動，讓科學普及化



### 通識教育課程：生命書寫服務學習

學生藉由訪談長者將長者生命歷程製作成專屬生命故事書



# 服務學習-服務活動

## 社區樂齡志工 偏鄉國小課後輔導-寒暑假營隊活動



### 雲峰登山社

至海拔最高國小辦理寒假冬令營  
帶小朋友做植物拓印



### 農藝志工隊

至巷弄社區長照站辦理活動陪伴長者

# 禮賓大使



禮賓徵選、培訓及校內外任務媒合



# 全校性典禮



**畢業典禮**

於每年5月底舉辦，並配合畢業主題辦理活動及布置。



**校慶典禮**

於每年11月辦理，依主題結合全校性活動呈現。

# 學生輔導中心業務項目

## 發展性輔導

輔導工作計畫研擬/執行  
心理健康推廣活動  
班級輔導/心理健康講座  
導師輔導知能研習  
輔導志工組織和培訓

## 介入性輔導

個別諮商  
團體諮商  
親師諮詢  
心理測驗/衡鑑  
高關懷學生輔導  
諮商記錄管理

## 處遇性輔導

校園危機通報與處理  
性平案件學生輔導  
高關懷或轉銜輔導個案管理  
高關懷或轉銜輔導個案會議  
專業資源系統合作

## 其他業務

導師相關業務  
學生申訴相關業務

# 學生輔導中心工作目標



建構校園心理健康三級預防體系，落實與健全學生輔導工作。

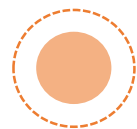

促進學生心理健康、社會適應及適性發展。



視學生身心狀況及需求，實施發展性輔導、介入性輔導或處遇性輔導。

# 諮商議題

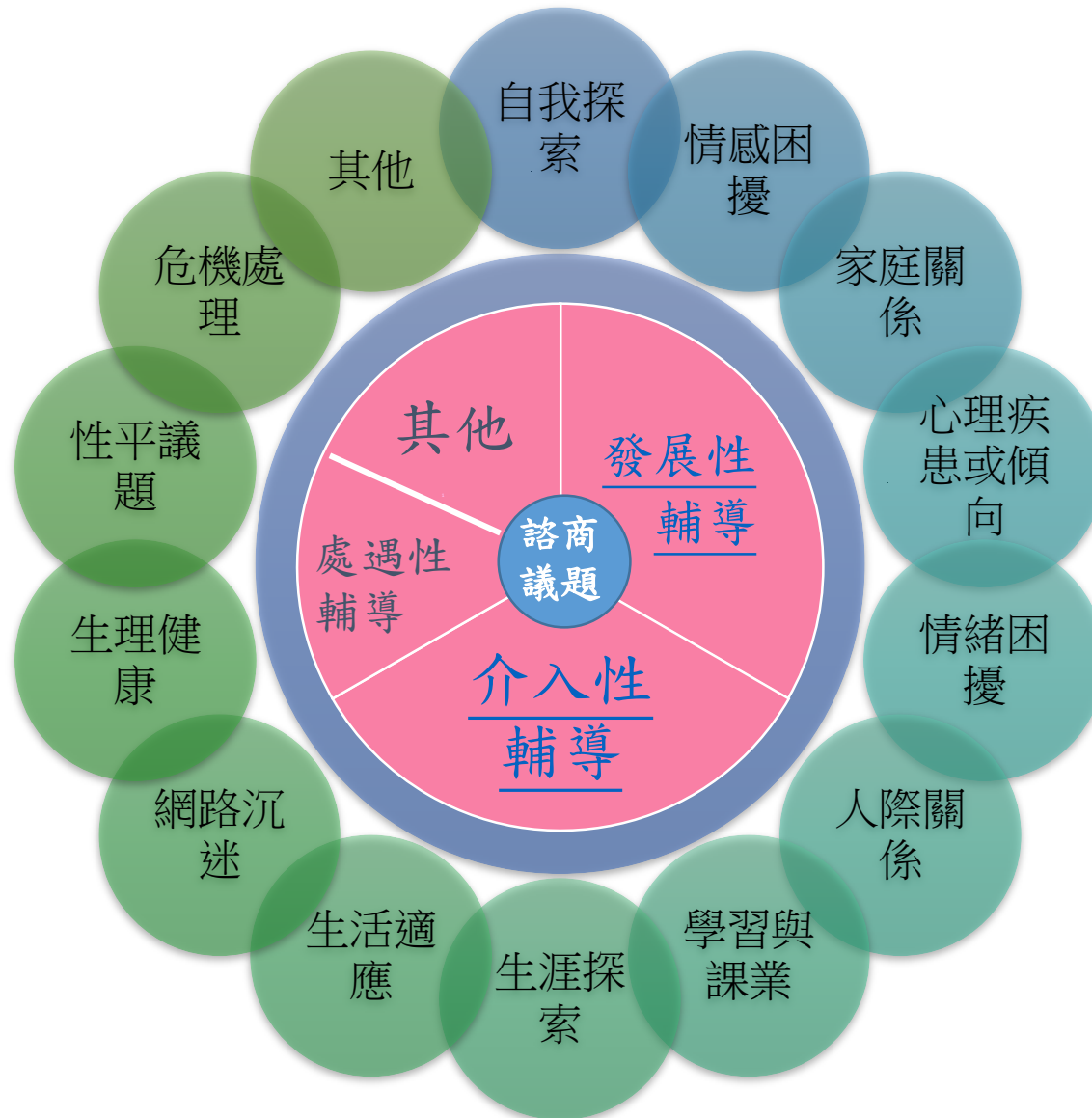



# 學生職涯發展中心業務項目

## 職涯輔導

職涯測評  
職涯諮詢  
職涯講座  
業界導師  
國家考試講座  
職涯相關訊息提供

## 職場體驗

企業或機構參訪  
自主實習  
見習體驗

## 就業服務

校園徵才活動  
就業講座  
企業說明會  
履歷自傳健診  
就業相關訊息提供

## 回饋調查

畢業生流向調查相關業務  
雇主滿意度調查相關業務  
UCAN施測分析相關業務

# 學生職涯發展中心工作目標

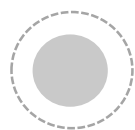

**引導學生職涯興趣探索和職涯規劃**

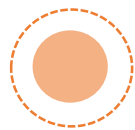

**增進學生對職場的認知和實踐行動**



**推動各項學生職涯輔導和應屆畢業生就業輔導工作**

# 職涯輔導

## 國家考試講座



職涯測評  
大一新生UCAN團測



職涯諮詢- 1對1個別輔導



職涯講座  
約樹下，我的人生不約束

# 職場體驗

- 企業或機構參訪/職場深度參訪
- 企業人才招募說明會
  - 邀請企業主管或人事專員
  - 主講產業趨勢、企業文化、薪資待遇、員工福利與人才需求



參訪-萊爾富物流園區



聯宇生物科技



凱勝綠能



# 就業服務

## 職博會暨校園徵才系列活動

校園徵才



人才招募  
說明會



職涯資源服務  
區(校內單位及  
政府部門)



履歷自傳健診  
職涯諮詢



# 回饋調查

## 畢業生流向調查

108學年度學士班畢業1年流向

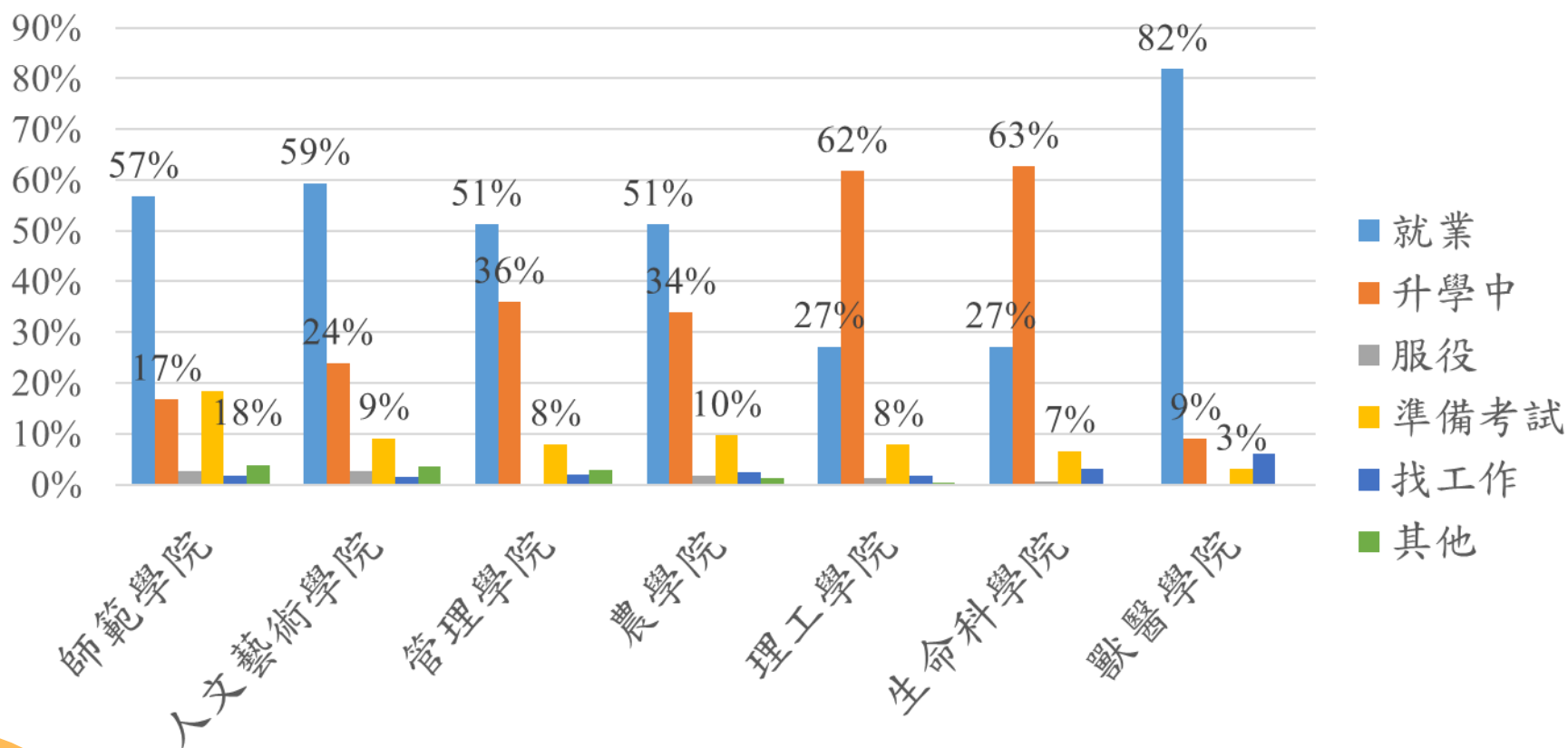



# 回饋調查

## 雇主滿意度調查

### 雇主認為本校畢業生在職場的工作表現

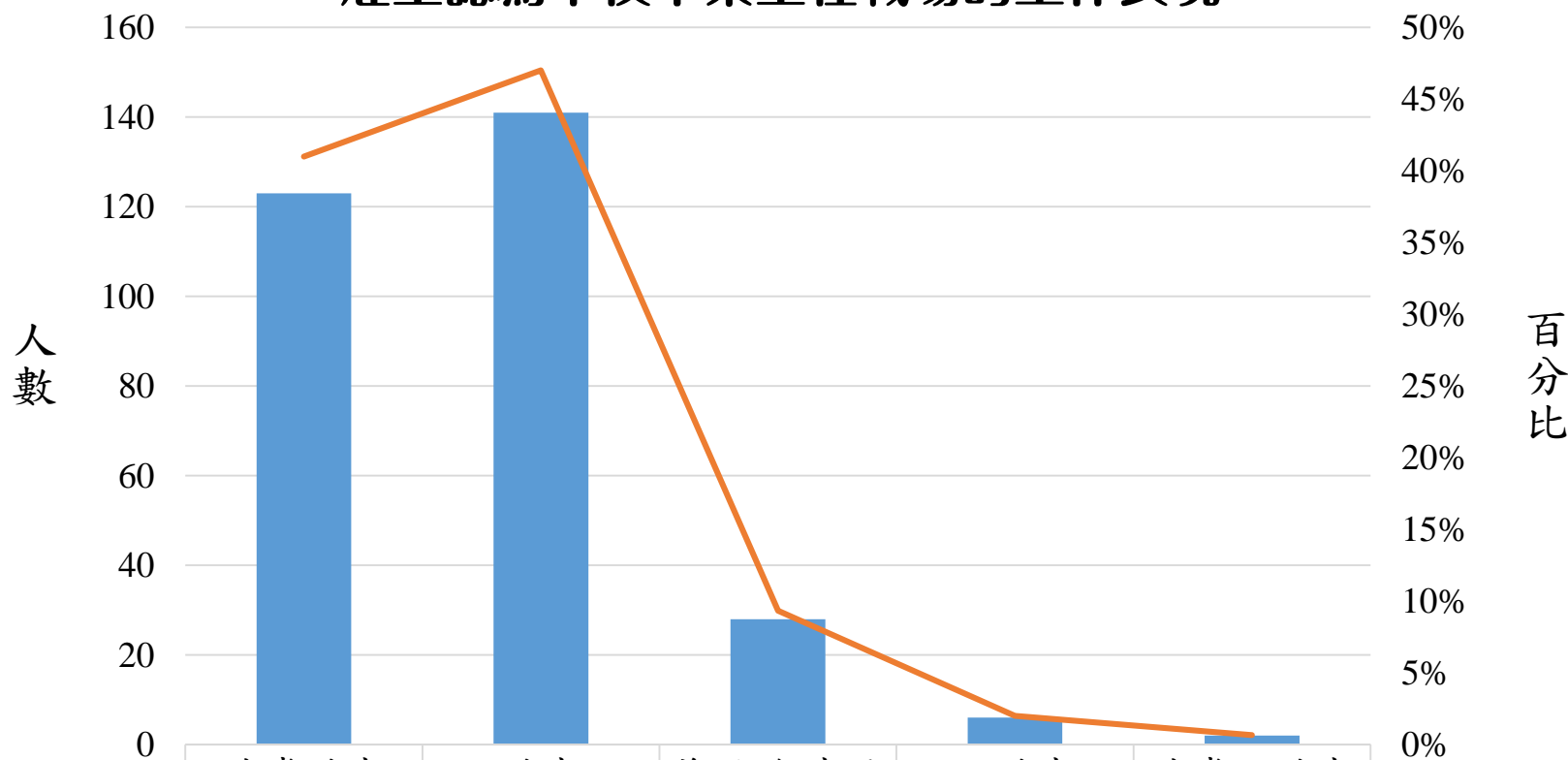

# 回饋調查

## UCAN施測分析

### 一年級生職業興趣探索

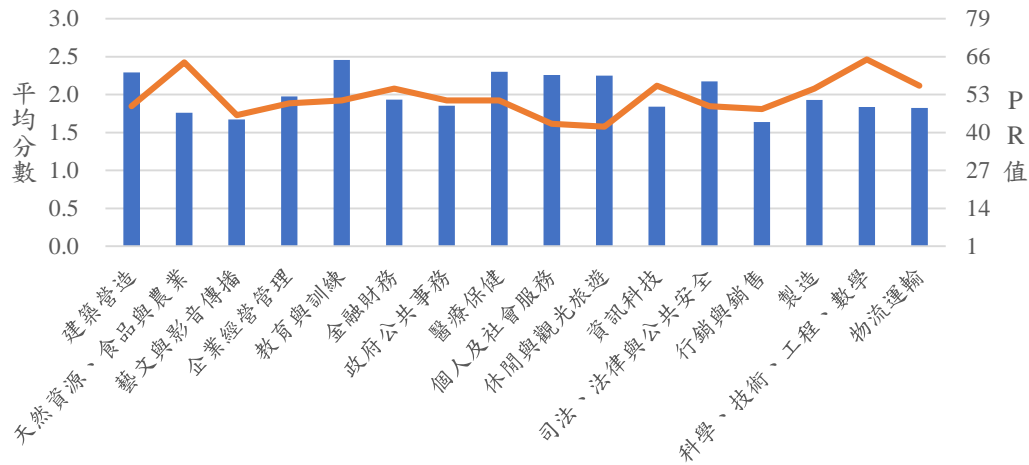

### 一年級生職場共通職能

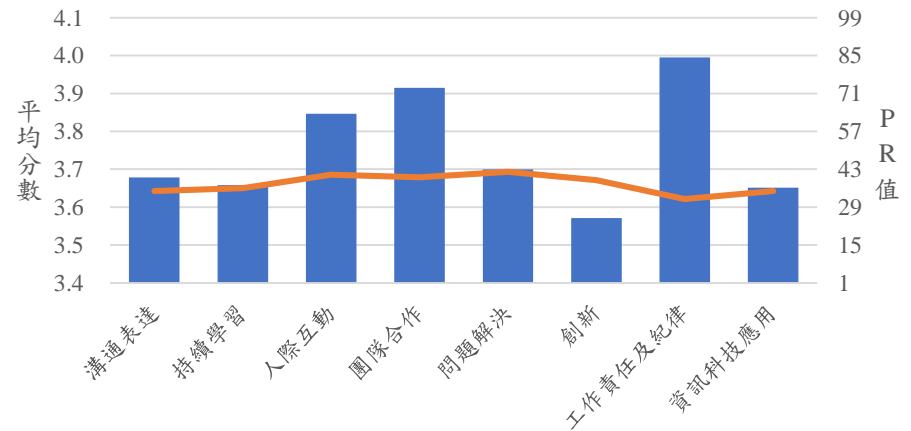

# 職涯、就業相關訊息提供

The screenshot displays the NCYU Career Center website with several key sections highlighted by red boxes and arrows:

- 徵才活動及招考**: Points to the '徵才活動及招考' section, which lists various job openings.
- 自主實習**: Points to the '自主實習' section, which lists internship opportunities.
- 訓練與就業措施**: Points to the '訓練與就業措施' section, which lists training and employment programs.

**徵才活動及招考**

日期	類別	標題
2022-02-24		江昇光診所徵求工讀生
2022-02-24		國立中央大學亞洲影響力衡量與管理研究總中心誠徵一名「出版編輯」
2022-02-24		111年3月26日「OKWORK學而實習之」職場體驗實習X就業博覽會
2022-02-22		國立嘉義大學森林測計與樹輪研究室徵樹木研究調查員(內外業調查)
2022-02-17		徵求工讀生(時薪179元)

**自主實習**

日期	類別	標題
2022-02-23		高雄市政府111年度暑期市政學習
2022-02-23		行政院農業委員會桃園區農業改良場111年暑期實習，申請至3月25日止
2022-02-22		經濟部「5G+產業新量揚帆啟航計畫」大專院校說明會，歡迎報名
2022-02-17		臺灣雲林地方檢察署公部門見習職缺(4-5月)，歡迎報名
2022-01-24		111年7、8月受理大學院校暑期實習生實習，有意願同學請於4月15日前將文件送蘭潭校區學生職涯發展中心彙辦

**訓練與就業措施**

日期	類別	標題
2022-02-21		國立彰化師範大學推廣教育「111年國家考試專業科目考前衝刺班-犯罪學概要」等2門課程招生
2022-02-11		勞動部勞動力發展署雲嘉南分署職業訓練「產業新尖兵試辦計畫」，請踴躍參加
2022-01-18		國立中山大學推廣教育「海洋行政及技術學士學分班(第2期)」招生
2022-01-05		國立勤益科技大學NX/IIG雲端輔助設計人才培育課程招生

# 衛生保健組業務項目

## 健康服務

- 1.傷病輔助器材借用與管理
- 2.醫療保健諮詢
- 3.每年簽訂特約醫療院所，提供師生醫療優惠

## 健康管理

- 1.新生體檢
- 2.體檢異常轉介矯治及追蹤輔導、衛教
- 3.重大疾病、傳染病個案管理
- 4.疾病、法定傳染病防治衛教宣導

## 傷病處理

- 1.緊急傷病評估、處理或轉介治療
- 2.協助傷口照護
- 3.重大疾病、傳染病個案追蹤輔導與管理

## 職場健康

- 1.職場健康促進衛教宣導
- 2.勞工一般及特殊體檢
- 3.職醫每月1次(3H)蒞校諮詢服務：健檢諮詢、人因保護、過負荷、母性、職場不法預防

## 其他業務

- 1.餐飲衛生檢查
- 2.學生團體平安保險

# 傳染病個案管理-以肺結核為例

確認指標為確診個案  
(填寫校內通報單)

進行指標個案的訪談  
(收案.衛教)

計算可傳染期  
(衛生單位)

配合衛生單位環境調查

接觸者定義：個案可傳染期期間的同住及學校/一天內8小時/累計達40小時的 (非個人認定)

了解個案的生活型態、收集個案課表、共同修課名單(班表/課表/社團/宿舍)，提供給衛生單位

衛生單位彙整接觸者名單後，協助建立接觸者連繫資料(ID、生日、戶籍地、電話等)

協同衛生單位辦理接觸者(法定代理人)衛教說明會、接觸者檢查，並通知相關人員出席、出席者簽到作業

彙整出席名單，提供未出席名單給衛生單位。未出席者協助給予衛教及接觸者持轉介三聯單，就醫受檢



# 肺結核疫調與接觸者管理

校園結核病防治環境評估表

學校名稱：嘉義大學蘭潭校區

指標個案可傳染期間修課共計\_\_\_\_堂，合計使用\_\_\_\_間教室。是否參加社團：\_\_\_\_。是否於學校住宿：\_\_\_\_。

環境名稱 (請填○○教室、宿舍、社團)										
使用目的 (請填課程、住宿、社團名稱)										
所在位置及樓層 (請附平面圖及照片)										
空間大小 (請另附平面圖及照片)		坪/平方公尺				坪/平方公尺				
可容納學生人數	人					人				
學生座位(床)間距										
暴露時間及頻次			每(○天○週○月)____小時 累積共計____小時				每(○天○週○月)____小時 累積共計____小時			每(○天○週○月)____小時 累積共計____小時
項目	無	有	數量	使用時間/頻率	無	有	數量	使用時間/頻率	無	有
陽光										
窗戶	電扇									
	抽風機									
	冷氣機									
	其他( )									
獨立空調	空氣 室內循環									
	來源 導入新空氣									
中央空調	排氣管路									
	其他( )									

可傳染期( - ) 座位表  無  有，已提供座位表

配合衛生單位疫調

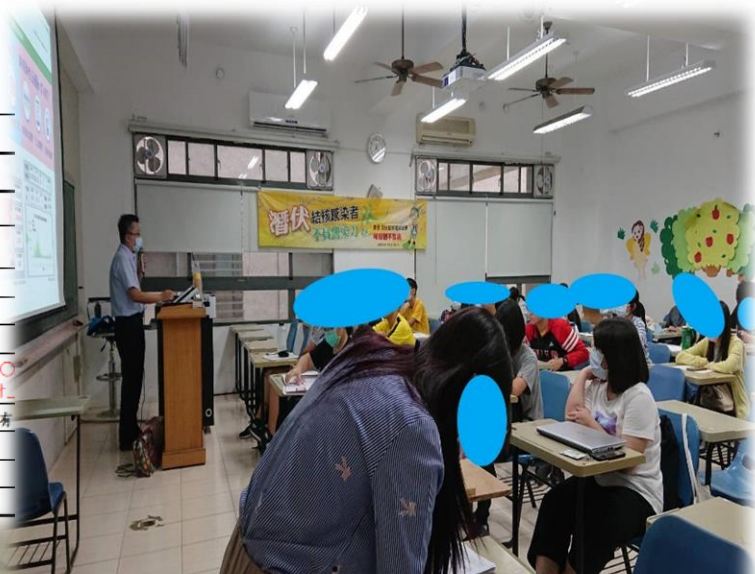

接觸者說明會



接觸者IGRA抽血檢查

# 活動花絮



過負荷諮詢



健康檢查諮詢



作伙揪團減重去-  
團體組頒獎



健康體位-增肌與減肌  
科學方法講座



協助傷口照護



新生健檢



均衡飲食-我的餐盤



肺結核講座

# 民雄學務組業務項目

## 生活輔導服務

1. 學生請假
2. 學生操行獎懲
3. 就學貸款
4. 就學優待減免
5. 各項獎助金(弱勢助學金、急難救助等相關業務)
6. 校外租屋補助
7. 師資培育公費生公費補助

## 課外活動服務

1. 學生社團(目前共有32社團)
2. 服務學習
3. 全校性活動(民雄畢業典禮、校慶園遊會、全校社團評鑑、全校合唱比賽)



# 活動花絮

湫音國樂社至雲林縣麥寮國小辦理國樂育樂營



捐血活動



全校合唱比賽



管樂社至社區  
關懷老人

# 活動花絮



民雄校區畢業典禮



校慶園遊會



助學措施說明會



自治幹部座談會





# 原住民族學生資源中心 業務項目

- 原住民學生課業學習、生活輔導與生活規劃
- 原住民學生未來輔導就業，畢業生流向追蹤
- 原住民族教育課程及文化活動
- 校內外單位之諮詢與整合平台

# 原資中心輔導流程

## 原民新生入學

由每校區新生訓練(各系)，尋找原民學生填寫入學前生活基本資料調查表(原鄉、族語...等等)。

STEP  
01



## 辦理各項活動

原民家聚、文化課程、迎新、心靈輔導、族語樂舞課程、部落參訪、回饋原鄉、職涯課程、送舊、文化成果週...等等(共約30-35場活動)。

STEP  
02



## 原民會獎助學金

大專院校獎助學金宣傳、收件、審核、送件作業中心、核銷作業

STEP  
03



## 期中考預警

期中考任一科系不及格→原資中心電話通知及詢問是否需要及時輔導該學科。

STEP  
04



## 建立需輔導原民生名單

尋找校內教師、小老師輔導有需求之原民生。

STEP  
05



## 寒暑假電訪關懷

寒暑假持續關懷原民學生，詢問原民學生在校期間是否有任何課業或、生活或感情上的問題。

STEP  
06



## 面對面關懷

透過電訪關懷了解有需求之原民生(學業、生活、情感)與其面對面實際傾聽原民生需求及給予協助。

STEP  
07



## 原民生經濟扶助

協助辦理校內外各式獎助學金、幫助原民學生找尋校內工讀機會

STEP  
08



## 期初預警

針對上學期2分之1科目不及格之原民學生提出特別面對面約談及關懷。

STEP  
09

## 協助及叮嚀原民學生

督促原民生組成讀書會、電話或LINE群組提醒各項獎助學金申請、活動提醒、選課提醒、聯絡感情等。

STEP  
10



# 特殊學生資源中心 業務項目

- 課業輔導、學伴、考試服務
- 獎助學金申請
- 適性體育服務
- 大專校院特殊教育學生鑑定
- 輔具協助申請

# 服務項目

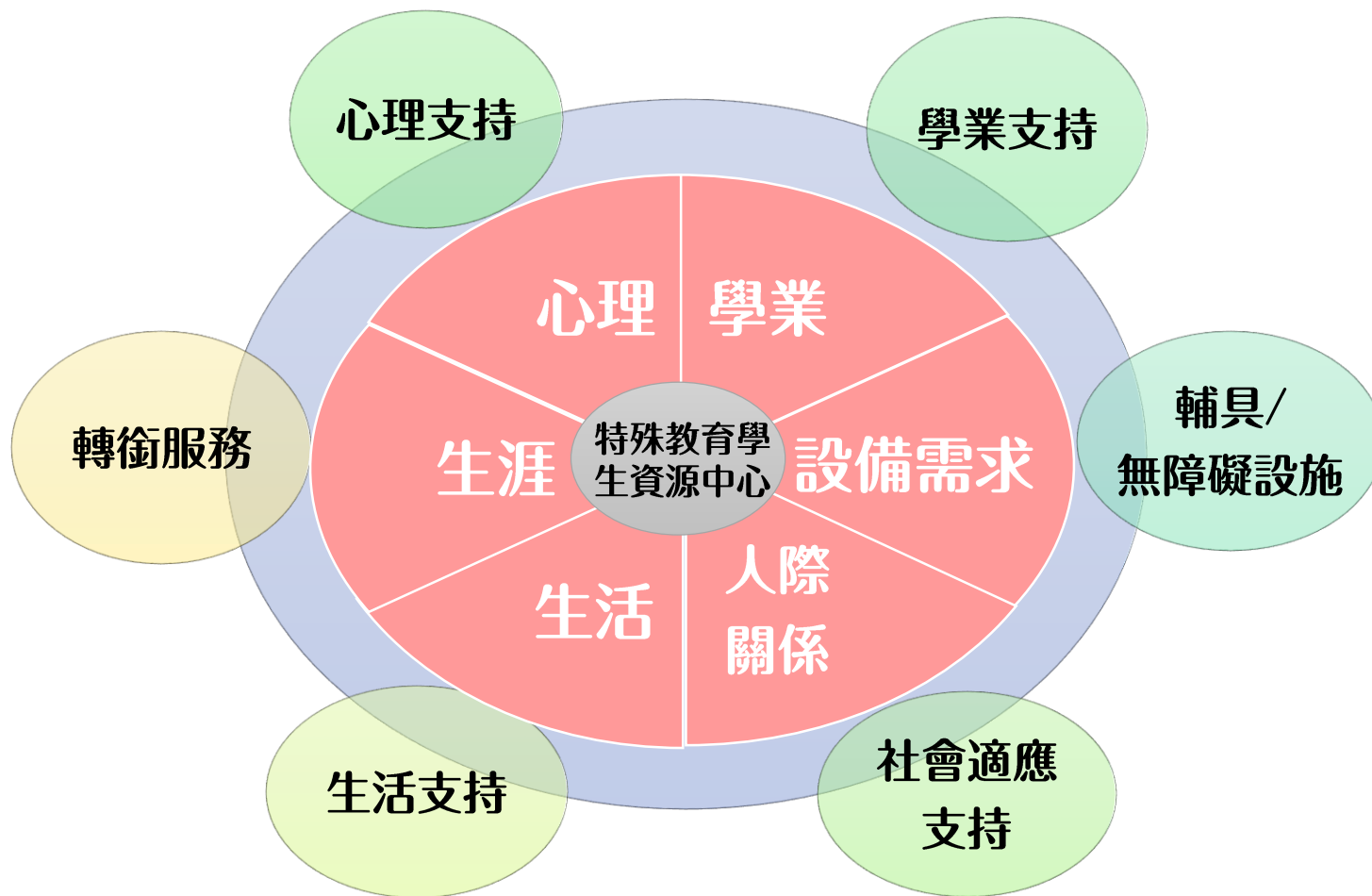

# 特資中心各項支持

## 提供身心障礙之夥伴所需要各項支持

- 如生活輔導、學業輔導、社會適應性輔導、心理輔導及轉銜服務等。



## 提供身障夥伴之家長所需的各項支持

- 如提供學校訊息、與家長保持聯繫等。



## 提供身障夥伴之同學及室友各項支持

- 如視學生之需求，尋求輔導學伴的協助，以助與同學及室友互相認識與了解，並建立友誼。



## 提供身障夥伴之導師及任課老師所需的各項支持

- 如協助老師認識及了解學生之障礙對其生活及課業等各方面造成的影響程度、主動聯繫班級導師。

## 進行全校師生特教宣導

- 如製作各障別介紹之文宣品，以供有興趣進一步瞭解者索取等。



# 活動花絮



新民校區  
期初茶會暨  
輔導學伴工作  
會報



民雄校區  
期初茶會暨  
輔導學伴工作  
會報



蘭潭校區  
期初茶會暨  
輔導學伴工作  
會報

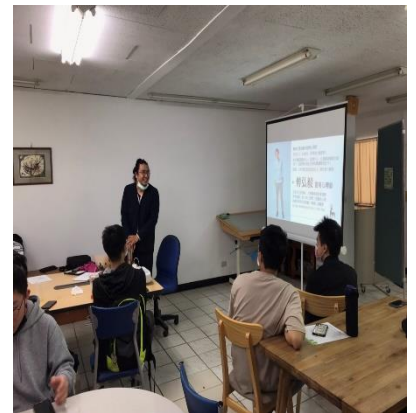

蘭潭校區  
情感工作坊  
愛情好難懂

**簡報結束  
敬請指教**