

壹、館藏資源	P2
貳、圖書館流通統計	P3…P4
參、圖書新知	P5…P6
肆、問與答	P6…P11
伍、活動報導	P11…P13
陸、公佈欄	P13…P16
柒、組織暨服務	P16…P18

壹、館藏資源

類別		92 年	93 年	94 年	95 年	96 年	備註
圖書	中文圖書(冊)	334,606	358,814	375,586	399,262	426,381	
	西文圖書(冊)	54,739	74,944	82,935	95,083	104,142	
	小計	389,345	433,758	458,521	494,345	530,523	
電子書	電子書		7,909	9,014	11,902	470,263	包含圖書館訂購、netLibrary 聯盟共享、免費公用冊數、美加數位化博士論文及國科會人文處訂購 5 種人文資料庫所含電子書
視聽資料	中文視聽資料(片)	8,052	9,447	11,973	14,021	14,765	
	西文視聽資料(片)	456	988	1,728	2,891	4,055	
	小計	8,508	10,435	13,701	16,912	18,820	
資料庫	中文資料庫(種)	5	6	6	6	8	包括圖書館訂購及 National License 資料庫
	外文資料庫(種)	17	19	20	20	31	包括圖書館訂購及 National License 資料庫
	小計	22	25	26	26	39	
電子期刊	電子期刊(種)	7,152	12,874	15,193	10,736	15,230	包括資料庫所含索摘及電子期刊
期刊	中文期刊(種)	309	332	302	362	375	圖書館訂購
	外文期刊(種)	502	491	350	362	335	圖書館訂購
	小計	811	823	652	724	710	

貳、圖書館流通統計(95年9~11月及96年9~11月流通統計資料之比較)

95年9~11月份圖書館流通統計如下：

		95年9月		95年10月		95年11月		總計	
		冊數	人次	冊數	人次	冊數	人次	冊數	人次
民雄館	借閱	6660	1751	8953	2602	9744	2746	25357	7099
	續借	659	141	1484	482	1886	623	4029	1246
	歸還	2783	696	6824	2076	8851	2743	18458	5515
	預約	291	241	462	375	473	361	1226	977
林森館	借閱	753	261	956	340	1318	404	3027	1005
	續借	160	48	238	60	419	139	817	247
	歸還	608	151	764	211	1258	359	2630	721
	預約	12	12	25	24	20	19	57	55
蘭潭館	借閱	5241	1561	5629	1899	6243	2062	17113	5522
	續借	892	275	1474	494	1504	562	3870	1331
	歸還	3145	932	4612	1634	5620	1949	13377	4515
	預約	325	252	467	353	405	312	1197	917
新民館	借閱	1507	550	1806	703	1632	670	4945	1923
	續借	277	85	332	140	411	188	1020	413
	歸還	789	223	1442	421	1716	497	3947	1141
	預約	144	122	179	154	163	135	486	411
www	借閱	0	0	0	0	0	0	0	0
	續借	0	4	0	6	0	3	0	13
	歸還	0	0	0	0	0	0	0	0
	預約	0	0	0	0	0	0	0	0
總計	借閱	14161	4123	17344	5544	18937	5882	50442	15549
	續借	1988	553	3528	1182	4220	1515	9736	3250
	歸還	7325	2002	13642	4342	17445	5548	38412	11892
	預約	772	627	1133	906	1061	827	2966	2360

96年9~11月份圖書館流通統計如下：

		96年9月		96年10月		96年11月		總計	
		冊數	人次	冊數	人次	冊數	人次	冊數	人次
民雄館	借閱	6244	1522	10941	3073	9566	2653	26751	7248
	續借	740	185	1723	521	2146	661	4609	1367
	歸還	3437	768	7460	2237	8711	2522	19608	5527
	預約	313	241	585	456	512	387	1410	1084
林森館	借閱	1016	308	1556	526	1138	383	3710	1217
	續借	239	81	315	93	519	151	1073	325

	歸還	901	243	1304	370	1647	462	3852	1075
	預約	29	27	78	69	54	52	161	148
蘭潭館	借閱	5112	1581	7205	2597	6357	2269	18674	6447
	續借	804	249	1630	575	1924	761	4358	1585
	歸還	3493	1010	5173	1736	5956	1910	14622	4656
	預約	578	334	983	661	810	528	2371	1523
新民館	借閱	1734	589	2395	935	2083	760	6212	2284
	續借	180	52	432	176	393	179	1005	407
	歸還	988	196	1757	506	2285	570	5030	1272
	預約	140	117	237	196	223	186	600	499
www	借閱	0	0	0	0	0	0	0	0
	續借	0	1	0	2	0	6	0	9
	歸還	0	0	0	0	0	0	0	0
	預約	0	0	0	0	0	0	0	0
總計	借閱	14106	4000	22097	7131	19144	6065	55347	17196
	續借	1963	568	4100	1367	4982	1758	11045	3693
	歸還	8819	2217	15694	4849	18599	5464	43112	12530
	預約	1060	719	1883	1382	1599	1153	4542	3254

流通成長統計圖

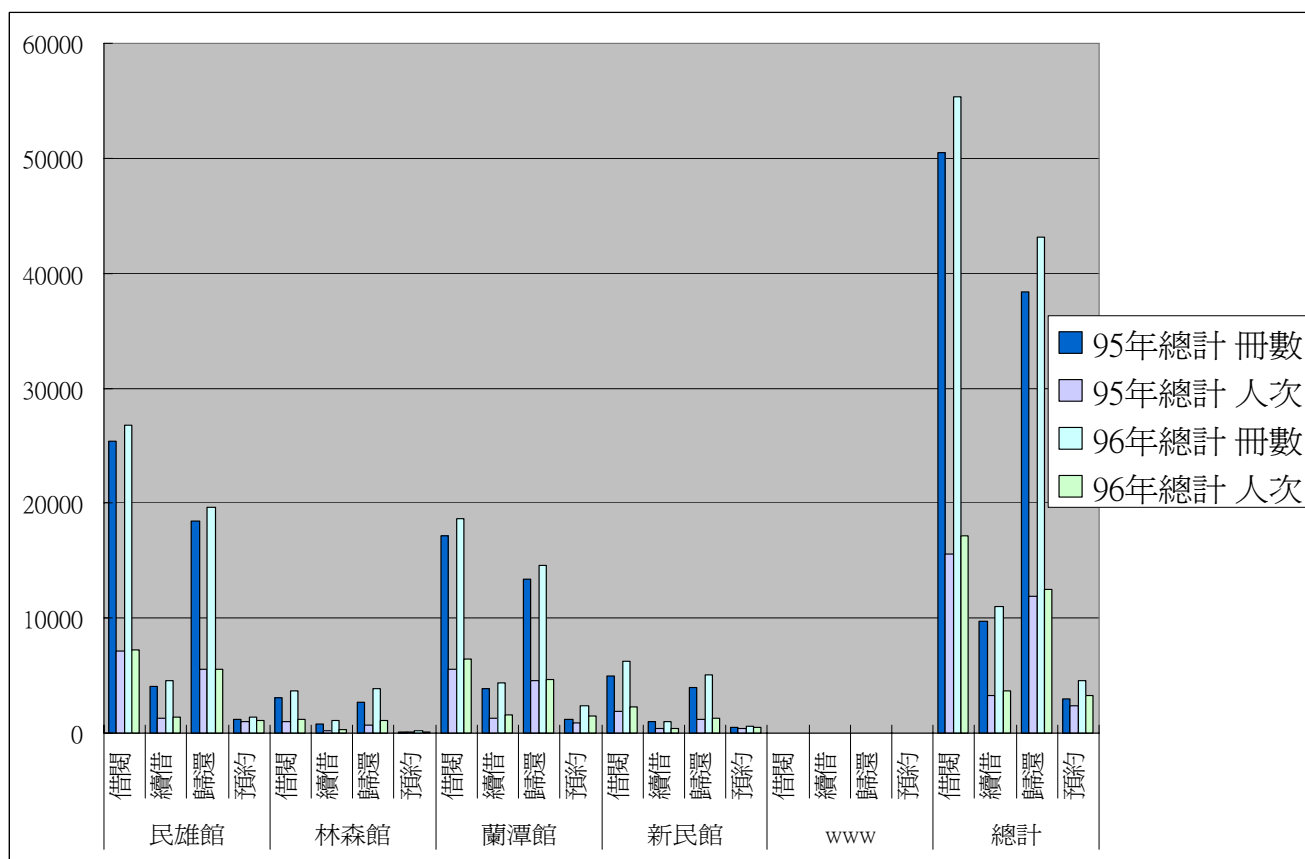

參、圖書新知

環球數位圖書館(Universal Digital Library; UDL)」

資料來源：姜義臺編輯，中華民國圖書館學會電子報 2007 年 No.17 2007/12/01

由印度、中國和美國政府及民間知名學術機構共同贊助的全球數位圖書館，迄至目前可供讀者上網免費查閱的各種圖書已超過一百五十萬本，其中中文圖書約十萬本、英語圖書超過三十五萬本以及包含九種語言在內的印度圖書約十一萬本。此一計畫名為「百萬圖書計畫」，又名「環球數位圖書館」(Universal Digital Library; UDL)」或譯為「全球數位圖書館」，網址為 <http://www.ulib.org>，或<http://tera-3.ul.cs.cmu.edu>。

這項計畫已持續五年，發起人兼計畫總監是卡內基美隆大學電腦科學及機械人教授Raj Reddy 首先提出的「百萬圖書庫」構想，希望將全世界任何語言出版的書籍、圖畫、影片和紀錄文件等，儘可能的予以數位化後上網，讓世界各個角落的讀者都能輕鬆上網查閱。將提供全文下載服務，但只限著作物屬公共版權(public domain)者，或是已獲著作權人應允授權者。其藏書包括20多種語言，從馬克吐溫的小說到論語都有。

這項構想於2002年獲得印、中、美三國政府的共同資助，計畫贊助者包括國家科學基金會(National Science Foundation)、卡內基美隆大學，以及亞歷山大圖書館(Bibliotheca Alexandrina)，主導者是中國的浙江大學和印度科學理工學院。另外，中國幾所大專院校，和八所印度大學，也共襄盛舉。掃描的書籍向全球機構及個人借來，但是歐洲機構拒絕參加。圖書館中國部分由浙大和中科院研究生院主導，中國國內16所重點高校共同完成，浙江大學是圖書館中國部分的領銜者之一。學校圖書館常務副館長竺海康說，在環球數位圖書館的建設當中，中國部分(CADAL項目，網址<http://www.cadal.zju.edu.cn>)是進展最快的。截至目前，已完成了107萬冊圖書的數位化，佔環球數位圖書館的70%以上。據了解，CADAL網站收錄的中文圖書包括珍貴古籍、民國時期出版圖書、現代學術著作文庫、博士碩士學位論文及其他特色文獻資源，英文圖書則包括美國大學圖書館核心館藏、技術報告等進入公共領域的圖書資料。

在全球各地設立了五十個圖書掃描中心，負責將所有蒐集到的圖書數位化上網，並在2007年三月達成初步的「百萬本圖書」目標。印度班加羅爾理工學院「環球數位圖書館」主持人巴拉克里什南表示，至2007年十一月底截止，全球數位圖書館目前的圖書已突破一百五十萬本，不但在實現建立一個人類知識開放平台的宏偉目標上，又創下了新的里程碑，同時也為保存人類文化作了進一步的貢獻。

「環球數位圖書館」說明，即使是已經數位化百萬本圖書，但仍不及全世界已知各種語言圖書的百分之一，「因此要將所有圖書網羅數位，是一項不可能的任務，即使費時數百年之久也難以完成這項夢想，但相信這項計劃能夠改變世界上許多地方的教育方式」。該計畫不是類似計畫的第一個，國際知名網路搜索引擎Google(谷歌)和電腦巨擘微軟，最近也推出類似的「百萬圖書」計劃，但是巴拉克里什南說，「環球數位圖書館」是最大的大學免費數位圖書館，而且其宗旨為非商業性質，成立宗旨也在降低尋求知識的經濟障礙。UDL智財權總監暨卡內基美隆大學電腦科學教授Michael Shamos說：「查Google，你找不到逾90萬本中文著作。」

事實上，Google、微軟和UDL的圖書掃描計畫差別甚大。舉例來說，UDL對使用者人數多寡毫不在乎。UDL與其他書籍掃描計畫的另一大差異在於格式由於這是一項大規模計畫，書籍由不同國

家組成的團隊分頭掃描，所以採用的格式不只一種。UDL的書籍目前用的開放格式包括：HTML、TIFF和DjVu（發音de ja vu），替代常見的PDF格式。儘管藏書量大、內文又容易下載，可能吸引大批尋找免費電子書的使用者前來挖寶，但這座數位圖書館提供大量的冷門著作，而這些書可能只有一小撮學術界人士或特定愛好者感興趣。Shamos說：「如果你感興趣的主題是古代射箭術，而邦諾書店(Barnes & Noble)的庫存書又找不到你要看的，那麼你來UDL可能找得著。」

巴拉克里什南表示，目前全世界有超過一千名圖書館人員，在已經設立的五十個掃描中心協助掃描各種圖書，平均每天處理約七千本書，目前已知中國處理了近一百一十萬本，印度處理了三十六萬本，而為加快印度的速度，芮迪最近又提供了一百五十部掃描機給印度。但印度面對的最大障礙，卻在於版權問題。巴拉克里什南表示，印度的版權法規定作者死亡後的六十年裡，版權仍然有效，除非得到授權，任何人不得翻印，因此印度方面除了翻印近年失去版權的圖書之外，也常要求仍然在世的作者接受象徵性的微薄代價，同意捐贈圖書或作品。若把著作權撇開不談，所有的書籍都數位化並加以索引編目。仍受版權保護的著作，只提供摘要。就連早已解散的出版社，如果著作權歸屬不明，也還是列入受著作權保護的項目，以確保不會產生侵權問題。

參考資料

1. 150萬本電子書免費給你下載館藏擴增中，Taiwan.CNET.com - 2007年11月27日
2. 環球數位圖書館150萬本書上線，聯合新聞網 - 2007年11月28日
3. 全球數位免費上線圖書突破一百五十萬本，臺灣新浪網 - 2007年11月29日

肆、問與答

服務停看聽

Q1：校外人士可以進館嗎？可以借書嗎？

A1：校外人士可持身分證或駕照向管制櫃檯工作人員換取臨時閱覽證進館，但不能借書！

Q2：圖書館的哪些資料不可外借？

A2：參考工具書、特藏資料、學位論文、期刊及合訂本、視聽資料及報紙 均限館內閱覽。

Q3：如何找尋期刊資料？

A3：請先查詢本館館藏記錄是否有此館藏，因為期刊常有缺刊的情形，補刊不易，請先確認本館是否有該期館藏。

*期刊分現刊及過刊分開放置：

- 現刊指當年度期刊，中文先依大類分，再依架號排列，西文則依刊名之字母順序排架。每年現刊到齊後會整理送廠裝訂。
- 期刊合訂本即為過刊，其排架方式無論中西文皆依刊名之筆畫筆順或字母順序排列。

Q4：在校外可以使用電子期刊或資料庫嗎？如何設定呢？

A4：在校外可以使用電子期刊或資料庫。校外使用區域網路或是數據機、

Cable Modem、ADSL 撥接上網者，需設定為圖書館專用 Proxy，方能於遠端使用。圖書館專用 Proxy 為 proxy.lib.ncyu.edu.tw，連接埠為 3128，設定方法請參看本館網頁上之說明。

Q5：使用 Netlibrary 電子書須先申請帳號嗎？

A5：(1) 在校園網域內任一部電腦皆可 24 小時線上瀏覽，無須申請帳號。
(2) 若於校內網域欲使用借閱及個人化功能或於校外網域使用，則須先申請免費帳號。

Q6：如何申請 Netlibrary 免費帳號？

A6：利用校園網域的任一台電腦連線至 <http://www.netlibrary.com>，於網頁右上角藍色字體處點選「建立免費帳號」，在必備欄位輸入建立帳號的所需資料，再點選「建立帳號」，出現「已成功建立帳號」之訊息即為完成帳號建立。

Q7：每人最多可借閱幾冊電子書呢？借期又是多久呢？

A7：全新 Netlibrary 4.0 介面已取消借出功能，故無借閱冊數及期限之問題。(OCLC 表示依據世界各地許多圖書館的反映，讀者對於"View" 和"Check Out" 兩個詞彙常感到混淆雖然兩種方式皆可達到閱讀電子書內容的目的，但大部分的讀者會直接選取"View" 進行讀。為利於讀者的使用習慣，因此目前的新介面已將"借出" 的功能停止。)

Q8：每冊電子書有限制同時使用的人數嗎？

A8：Netlibrary e-book 的使用規則為每冊電子書僅限 1 人使用，故請於閱畢後務必將電子「關閉」以利其他使用者瀏覽。

Q9：我們學校的教職員工生可以到其他學校圖書館借書嗎？

A9：本校圖書館與彰雲嘉地區大專院校、台大、成大、立德管理學院、興國管理學院等圖書訂有館際借書協定，並且參加全國技專校院、師範校院圖書館聯盟，以上學校皆可提供書。

Q10：其他大學圖書館借書證如何取得，如何到其他大學圖書館借書？

A10：請攜帶服務證或學生證，至本館各校區流通櫃檯辦理借證手續，借書證使用辦法參見本館規則辦法「圖書館跨館圖書互借服務要點」。

1. 使用彰雲嘉地區大專院校、技專校院聯盟借書證，借書需扣留借書證，向其他合約學校借書不扣留借書證。
2. 師範校院聯盟借書證由民雄校區圖書館統一辦理，本校教職員工生憑證至閱覽組辦理所欲前往圖書館借書證，持證至對方圖書館使用並可借書。
3. 彰雲嘉地區大專院校聯盟學校為：國立中正大學、雲林科技大學、南華大學、大葉大學、中國醫藥學院、虎尾技術學院、台灣體育學院、大同商專、吳鳳技術學院、環球技術學院、稻江管理學院、建國技術學院、明道管理學院、中洲技術學院，彰化師大。
4. 其他大學圖書館借書證使用期限是以本館的借出及還回日期計算每證借期一律為 14 天（不得續借），每次借閱冊數為 5 冊。
5. 讀者務必於期滿前將所借圖書還清後，再將此互借證歸還本館。

借書期限遵照各大學圖書館之規定。

Q11：研究小間為什麼無法開放大學部學生使用？

A11：研究生、老師及部分職員會有論文寫作或構思研究計畫的需求，他們常需要花較長的時間及獨立的環境去研讀學術期刊或寫作論文，與大學部學生利用圖書館是為了自習或準備考試有很大的不同。且本校目前僅有 48 間研究小間，故限制使用。

Q12：什麼人可以使用研討室？

A12：本校教職員工生皆適用，但使用人數須在 3 人以上。
(請向閱覽組提出申請，分配研討室後，依本館讀者服務之場地及設備服務辦法使用，每次借用為 2 小時)

Q13：過期報紙會保存多久？

A13：過期報紙，因無空間存放，僅保留最近三個月舊報。

Q14：為什麼不能在電腦檢索區使用文書處理軟體、打 BBS 及 E-Mail？

A14：圖書館電腦檢索區設置電腦的目的在推廣本館資源的利用；另外，也讓大家透過圖書館網站，瞭解本館的最新動態、服務及措施等，而不是供大家當成私人電腦使用。如果大家都將該區電腦據為己有，進行個人的文書處理、BBS 或 E-Mail，不但影響真正要利用本館資源使用者的權益，而且也違反本館提供每位使用者公平使用圖書館資源的原則。

Q15：讀者攜帶筆記型電腦入館，如何上網？

A15：1. 新民館、林森館使用有線網路上網：
新民館設有有線網路上網桌、林森館請上樓使用有線上網桌，請將有線網卡設定為「自動取得 IP 位址」、「自動取得 DNS 伺服器位址」即可上網，無須認證。
2. 蘭潭館、民雄館使用無線網路上網：
蘭潭館全館樓層 1B-5F、民雄館 2F-4F，將無線網卡設定為「自動取得 IP 位址」、「自動取得 DNS 伺服器位址」即可上網，無須認證。

	蘭潭館	民雄館	林森館	新民館
區域 / 位置	B1 ~ 5F	2 ~ 4 樓	樓上電腦桌	閱覽桌
上網方式	無線		有線	
設定方式	請將網路設定為「自動取得 IP」方式			

Q16：我想要推薦圖書館購買圖書，請問有哪些推薦管道呢？

A16：管道一 透過本館網頁線上推薦書目。
(圖書館網頁→讀者服務→推薦贈送→書刊薦購)

管道二 親至圖書館櫃台索取紙本推薦單。
* 班級推薦專業圖書，每學期每班 15 冊。

校長信箱 1212 號：

標題：圖書館寒暑假開放時間

李校長您好..

我是進修部園藝大四的學生曾月美，學校的圖書館又大又漂亮，裡面農業藏書和資源也很多，

是讓學生找資料的好地方,快畢業了,在學校時間不多了,同學們準備四年級專討是急需要蒐集資料,還有準備各項考試,想要多補充自己不足的學識.圖書館就是最佳補給站,學校寒暑假期間開館期間是週一至週五 8:10-17:00,週六與周日是休館,對於在工作的進修部學生是極大不便,無法利用圖書館的資源和提昇自己的專業知識,希望是否能開放晚上時間或一個假日時間,讓我們進修部學生也有學習的權利.

謝謝校長

答覆:

本案經簽請 校長 960126 批示,圖書館寒暑假期間星期六開館時間為 08:10 至 17:00。(林森館因未藏書,僅開放蘭潭、新民、民雄三館)。

校長信箱 1220 號:

標題:景觀系藏書不足

李校長您好:

嘉義大學有校長睿智領導做轉型跳脫傳統師範教育雖然感覺學生的學習資源比起大台北市有些不足的地方但每一次孩子回家與家人分享學校的服務與熱心的教學總讓家長欣慰這是北部所缺乏的四年大學孩子的競爭力決不用操心但對於新設系的景觀設計系學生覺的圖書館的藏書非常有限孩子覺得參考資料不足可見教授引導出學生的求知意願可否增添圖書設備或是以跨校借閱方式暫為解決

答覆:

感謝貴家長的寶貴意見,圖書館針對景觀系藏書不足問題回覆如下:

- 一、 圖書館在校長的大力支持下,近年皆獲積極之圖書經費補助,以促進圖書質與量的成長。
- 二、 景觀系為新成立的系所,圖書館藏亟待充實。將請景觀系提出薦購圖書清單,圖書館會以新設系所據以優先採購。本館亦歡迎學生推薦專業書目,可透過網路推薦或提出紙本推薦書單,以滿足師生所需求的圖書資源。
- 三、 感謝貴家長對圖書館藏資源的關注,這將是本館成長進步的最大動力。

校長信箱 1267 號:

標題:二樓服務鈴

校長您好!

我是應屆畢業生陳同學,最近在圖書館查詢相關的文獻及參考資料的時候發現了一個問題,就是在二樓的部份服務櫃檯是採用以按服務鈴的動作做為讀者向工作人員洽詢的方式,但是我發現有時候會因為相關資料的交叉查詢上會有些問題而可能需要連續的向工作人員來請教,因此不得不以連續按服務鈴的方式來詢問並請工作人員協助解決我的問題,我想一方面會因為按服務鈴的這個動作而影響到其它讀者及圖書館內的安靜,一方面我也認為既然有設置了櫃檯卻沒有工作人員或是工讀生在櫃檯待命,那麼似乎也就失去了設置櫃檯的意義,與其如此乾脆在牆壁上設計一個門鈴算了;我想我們學校的圖書館業已搬遷到目前這麼新穎的環境當中,勢必很多相關的服務與配套措施也應

該跟著有所提升,也許在二樓會來找尋資料及查詢文獻的師生並不多,但是我想也不應該因為來閱讀的讀者數量少就忽略這樣子的服務品質,相對的更應該以一致的標準來看待每一個樓層的服務,過去就曾同學反應出這個問題的重要性,卻一直沒有能夠獲得改善,希冀校長也能夠以讀者的利益與服務師生的品質為前提,為這個問題進一步的來做改善,謝謝!

註:猶記之前校園進行評鑑的時候我也親眼目睹校長您好像也是來到二樓這邊要洽詢相關的業務,可是卻不得其門而入,一時之間也無法以最有效率的方式為校長您解決問題,換一個角度來思考的話如此一來可能造成每天來到圖書館的讀者多大的不方便,因此在這邊誠摯的希望校長也能夠換一個角度思考來協助我們爭取為圖書館改善的空間,謝謝!

答覆:

感謝同學對本館之關注及寶貴建議,惟因本校圖書館分佈於四校區,館員人力有限,且參考櫃台服務量不多,目前調派人力長駐並非經濟有效之做法,故以按服務鈴的動作做為讀者向工作人員洽詢的方式所採之權宜辦法,俟將來業務量增加,讀者需求之狀況再做合適之調整。

校長信箱 1268 號:

標題: 新民校區的國高中生的問題

校長您好:

我是嘉義大學生物事業管理學系大四的學生 沈觀達我發現新民校區最近發現很多國高中生破壞我們校區的設施。最近我發現我們管理學院的校區出現很多國、高中生來使用我們的圖書館和一些設備,分享校園和資源給社會大眾來使用是很不錯,能增進和社區以及附近居民的互動,但最近實在是忍無可忍了,靠近圖書館附近的廁所每到六日,裡面的衛生紙還有設備就會被破壞,垃圾也變的很多,在圖書館內的情況更為嚴重,很多國高中生都不能尊重他們自己的行為。

學生想可否請此校區的人出面管制一下情況,我自己的感覺是這校區好像變成社區大學一樣,我們應該還是大學,不過國高中生聚會的場所吧?如果他們能自重當然沒話說,但最近的情況真的讓我忍無可忍了。

答覆:

新民校區圖書館空間有限,為滿足本校師生教學研究優先,即日起制校外人士進館最大容量為15人,視成效再檢討改進,並請館員加強服務管理。

校長信箱 1269 號

標題: 書目管理軟體

校長您好:

我是研究所的學生,最近在寫論文時,發現我們學校竟然沒有論文參考文獻管理軟體(例如endnote),台大,清大,交大,逢甲,中興,成大,屏科圖書館都已建立並開放在校學師生下載應用,我們學校是國立學校,其資訊竟然如此落伍,不知有如此方便管理的軟體存在,學校跟不上潮流實在令學生覺得遺憾,希望學校能考慮使用。

敬祝:

萬事如意

答覆：

感謝您寶貴的建議，Endnote 為重要學術工具，本館已將學校資料提供廠商，待國外報價後，即可採購進館，謹此敬覆。優先納入本年度資料庫採購評估清單。

註：Endnote 書目管理軟體已於 96 年 8 月份上線使用

校長信箱 1283 號：

標題：行政中心自修室關閉~~

校長，您好：

早上到行政中心自修室自修時，赫然發現有張公告，其內容為"因圖書館自修室已搬遷至圖資大樓，故行政中心自修室開放自六月 30 日止"~~

看到這篇公告，非常的驚訝~~

因之前有寫信給您，您答應學生會把行政中心的自修室留著~~如今卻突然的關閉，這樣的舉動，實在令人很不解~~~

而行政中心的自修室，離餐廳很近，且每個座位都有檯燈，座位舒適，開放時間長(使用方便)... 等等，對我來說，真的很喜歡到此自修~~~而最近考試，大家都愛到此唸書.. 還一位難求呢~~為何會把它關閉呢~~~~ 煩請您告知學生關閉原因~~~(內心還是希望能把行政中心自修室留住)~~~謝謝~~^^

答覆：

同學您好：

來函收悉，有關詢問行政中心自修室將關閉問題，經總務處提出說明，蘭潭校區自修室自七月一日起關閉主要係考量下列因素：

一、因圖書資訊大樓設有專用之自修室，空間寬敞、環境清幽，且因圖資大樓 係採中央空調，無目前行政中心自修室水冷式冷氣機體所發出之噪音影響同學自習之缺點，希望同學能善用較好的空間，用功唸書。

二、目前已進入用電高峰期，尤其冷氣耗電量大，為節約能源，讓學校整體資源發揮最大效益，關閉目前行政中心自修室，實是情非得已。

三、行政中心因是以辦理校務行政為主，下班後同仁紛紛離開辦公室，由於自修室的開放，門禁無法完全管控，基於前述空間、資源及安全考量，在不得已的情況下將行政中心自修室關閉，請同學善用學校資源，自 7 月 1 日起前往圖資大樓自修室自習，謝謝來信。

崑頌

學安

伍、活動報導

一、本校 2008 年新增 CNS 國家標準查詢系統，ACM 電子期刊資料庫，Zentralblatt MTTH 數學資料庫。

二、本校校區互印資料費用，自 11 月起由每頁 3 元改為 1 元，嘉惠本校師生。

- 三、圖書館於 10 月 9 日分別於民雄與蘭潭圖書館舉辦 SDOL 講習，計有 63 人參加。
- 四、10 月 11 日於蘭潭、民雄與新民校區舉辦 EndNote 講習，計有 125 人參加。
- 五、11 月 1 日與 11 月 5 日分別於新民校區與民雄校區舉辦 SSCI 與 JCR 講習，計有 26 人參加。
- 六、12 月 4 日於蘭潭校區舉辦 Blackwell 資料庫講習，計有 13 人參加。
- 七、SDOL 舉辦毒南瓜揭秘大挑戰有獎徵答，本校總參與人次為 877 人，在全台 83 所院校及機構中，名列第三，獲得超人氣校園獎第三名，於 11 月 10 日(星期六)，館長及分館主任抽出各獎項，得獎學生獲得 i-pod nano、隨身碟等獎品。
- 八、蕭萬長資料室徵文活動，96 年 6 月 1 日~96 年 10 月 31 日，共徵得稿件 16 件。由人文藝術學院教授擔任評審，入選優選作品共 10 件，於 96 年 12 月 11 日(星期二)圖書館週開幕活動一併舉行頒獎典禮。

九、圖書館週活動情形：

借書排行活動

借閱區間：2006.11.01 - 2007.11.30 製表日期：2007.12.06

領獎日期：2007.12.11(圖書館週開幕典禮)

得獎名單如下：

名次	閱覽證號	讀者姓名	借閱冊數	名次	閱覽證號	讀者姓名	借閱冊數
1	0953568	李芝瑩(外語系)	634	11	0951168	金至涵(管研所)	243
2	0933300	蔡姿瑩(分生系)	388	12	0933715	陳蓉瑩(輔諮系)	233
3	0950655	劉滢如(幼教系)	365	13	0944112	李佩蓉(生管系)	221
4	0950002	黃群麟(農藝系)	353	14	0920185	陳俊良(土木系)	217
5	0931789	陳慧菁(森林系)	333	15	0937743	蔡慧玲(應經系)	214
6	0931788	洪穎珏(森林系)	319	16	0950803	蔡元隆(國教所)	212
7	Z20022	吳宗雄(教師)	300	17	0940812	張嘉寧(國教所)	204
8	0941061	江粉(外語所)	265	18	0941037	吳珮綺(中文所)	204
9	0943318	洪翠韓(教育系)	264	19	0933471	王雁玲(教育系)	201
10	0951024	陳祐禎(中文所)	257	20	0943196	杜振木(微免系)	193

註：實際統計結果前 20 名應有 243 冊的借閱量，但有些排行上的讀者因事不克到場領獎，所以名單得獎者在 243 冊後是遞補者。

有獎徵答活動

活動日期：2007.11.26 至 2007.12.05 計 10 天 參與人數：748 人

投出答題有：1180 份

答題概況：

	參與答題人數	參加抽獎人數(每組題滿分者)	得獎人數
第一題組	303	136	30
第二題組	191	26	30
第三題組	264	83	12

第四題組	422	173	6
合計	1180	418	78

第一題組得獎 6 人，獎品為 2G Ergotech MP3 一台

第二題組得獎 12 人，獎品為 1G Imation USB 隨身碟一台

第三題組得獎 30 人，獎品為價值 300 元禮品

第四題組得獎 30 人，獎品為價值 100 元禮品

	蘭潭校區	民雄校區	新民	林森	合計
各校區有效答題人數	310	195	35	13	553

註：闖關活動目前報名約 36 組，已過半，鼓勵踴躍報名參加。

陸、公佈欄

一、96 學年度第一學期國際會議廳及演講廳申請統計表

【96 年 08 月至 12 月】

日期	地點	活動名稱	申請者	支援人數
96 年 08 月 11 至 12 日 08:00~17:00	蘭潭校區圖資大樓 演講廳	96 年度小動物 臨床整合醫學 專題講座	獸醫學系	工讀生 2 名 館員 1 名
96 年 08 月 31 日 08:00~17:00	蘭潭校區圖資大樓 演講廳	研討會	農業生物科技 研究所	工讀生 2 名 館員 1 名
96 年 09 月 06 日 13:00~17:00	蘭潭校區圖資大樓 演講廳	「頂尖研究中心計畫」 會議	生命科學院	工讀生 2 名 館員 1 名
96 年 09 月 07 日 08:00~17:00	蘭潭校區圖資大樓 演講廳	96 學年度新進教師研 習會	教學發展中心	工讀生 2 名 館員 1 名
96 年 09 月 10 日 13:00~17:00	蘭潭校區圖資大樓 演講廳	腦的美麗境界-神經科 學術研討會	分生系	工讀生 2 名 館員 1 名
96 年 09 月 11 日 10:00~12:00	蘭潭校區圖資大樓 第三四會議室	新外籍生生活講習	僑外組	工讀生 2 名 館員 1 名

96年09月11日 13:00~16:00	蘭潭校區圖資大樓 第三四會議室	新僑外生資料表格建 立	僑外組	工讀生2名 館員1名
96年09月11日 13:00~17:00	蘭潭校區圖資大樓 演講廳	生命科學院系家長座 談	生命科學院	工讀生2名 館員1名
96年09月15日 09:30~13:00	蘭潭校區圖資大樓 第三四會議室	96學年新僑外生在臺 生活講習	僑外組	工讀生2名 館員1名
96年09月19日 13:00~17:00	民雄校區圖書分館 國際會議廳	中小企業信用保證基 金『信保薪傳學院』薪 傳講座	經濟部財團法 人-信保基金會	工讀生1名 館員1名
96年09月26日	蘭潭校區圖資大樓 演講廳	96學年度第一學期教 學助理研討會	教學發展中心	工讀生2名 館員1名
96年09月28日 08:00~10:00	蘭潭校區圖資大樓 演講廳	生化科技系期初大會	生物科技系	工讀生2名 館員1名
96年10月03日 13:00~15:30	民雄校區圖書分館 國際會議廳	系週會	特殊教育系	工讀生1名 館員1名
96年10月17日 13:30~16:30	蘭潭校區圖資大樓 演講廳	系週會-臺大方瑋教授 演講	生物機電工程 系	工讀生2名 館員1名
96年10月16至18 日 08:00~17:00	民雄校區圖書分館 國際會議廳	減壓研習工作坊	實習輔導處	工讀生1名 館員1名
96年10月24日 13:30~15:30	民雄校區圖書分館 國際會議廳	系週會-日常生活中按 摩的運用	輔導與諮商系	工讀生1名 館員1名
96年10月25日 08:00~18:00	蘭潭校區圖資大樓 演講廳	專題講座	獸醫學系	工讀生2名 館員1名
96年10月26日 08:00~17:00 96年10月27日 08:00~13:00	民雄校區圖書分館 國際會議廳	第三屆「嘉義研究」學 術研討會	台灣文化研究 中心	工讀生1名 館員1名
96年10月31日 13:00~14:30	蘭潭校區圖資大樓 演講廳	主任與學生座談會	食品科學系所	工讀生2名 館員1名
96年10月31日 08:00~17:00	蘭潭校區圖資大樓 第一會議室	志工研習	衛生保健組	工讀生2名 館員1名
96年10月31日	民雄校區圖書分館	民雄校區96學年第一	民雄學務組	工讀生1名

13:20~15:30	國際會議廳	學期學生自治幹部座談		館員 1 名
96 年 11 月 01 日至 2 日 08:00~17:00	蘭潭校區圖資大樓 演講廳	2007 年學校家庭教育 推展學術研討會	家庭教育與諮 商研究所	工讀生 2 名 館員 1 名
96 年 11 月 07 日 13:00~15:30	民雄校區圖書分館 國際會議廳	系週會-高牆裡的社會	特殊教育系	工讀生 1 名 館員 1 名
96 年 11 月 08 日 13:00~15:30	民雄校區圖書分館 國際會議廳	週會-3D 動畫面面談	數位學習設計 與管理系	工讀生 1 名 館員 1 名
96 年 11 月 13 日 08:00~12:00	蘭潭校區圖資大樓 第四會議室	本校校園綠美化推廣 研習	森林暨自然資 源學系	工讀生 2 名 館員 1 名
96 年 11 月 13 日 13:00~15:30	民雄校區圖書分館 國際會議廳	中文系系週會	中文系	工讀生 1 名 館員 1 名
96 年 11 月 15 日 08:00~12:00	蘭潭校區圖資大樓 第四會議室	本校校園綠美化推廣 研習	森林暨自然資 源學系	工讀生 2 名 館員 1 名
96 年 11 月 15 至 16 日 08:00~17:00	民雄校區圖書分館 國際會議廳	輔導與諮商學系研討 會	輔導與諮商系	工讀生 1 名 館員 1 名
96 年 11 月 20 至 21 日 08:00~17:00 08:00~13:00	民雄校區圖書分館 國際會議廳	2007 年海峽兩岸中小 學教育發展學術研討 會	師範學院	工讀生 1 名 館員 1 名
96 年 11 月 28 日 13:00~15:30	蘭潭校區圖資大樓 演講廳	生化系專題演講	生化科技學系	工讀生 2 名 館員 1 名
96 年 11 月 28 日 13:00~15:30	民雄校區圖書分館 國際會議廳	系週會	輔導與諮商系	工讀生 1 名 館員 1 名
96 年 12 月 05 日 08:00~17:30	蘭潭校區圖資大樓 演講廳	臺灣琉球林業研討會 (BI 演講廳)	森林暨自然資 源學系	工讀生 2 名 館員 1 名
96 年 12 月 05 日 08:00~17:30	民雄校區圖書分館 國際會議廳	第二屆數位學習設計 與管理學術研討會	數位學習設計 與管理系	工讀生 1 名 館員 1 名
96 年 12 月 07 日 13:00~17:30	蘭潭校區圖資大樓 演講廳	行政中立(演講廳)	人事室	工讀生 2 名 館員 1 名
96 年 12 月 19 日 13:00~15:30	民雄校區圖書分館 國際會議廳	系週會專題講座	美術系	工讀生 1 名 館員 1 名
96 年 12 月 26 日 13:00~17:30	蘭潭校區圖資大樓 演講廳	生化系專題演講	生化科技學系	工讀生 2 名 館員 1 名
96 年 12 月 26 日 13:00~16:00	民雄校區圖書分館 國際會議廳	蔡明亮與李康生導演 族電影欣賞	外國語言學系	工讀生 1 名 館員 1 名
96 年 12 月 29 日	蘭潭校區圖資大樓	關心社區民眾論壇-名	生命科學院	工讀生 2 名

08:00~12:00	演講聽	醫系列演講		館員1名
-------------	-----	-------	--	------

二、嘉義大學九十六學年度第一學期蘭潭校區圖資大樓展覽廳展期

周數	日期	負責人	展覽名稱	指導老師	附註
1	9/17~9/21				
2	9/24~9/28				中秋節
3	10/01~10/05				
4	10/08~10/12				
5	10/15~10/19	黃偉誠	真善忍國際美術展		
6	10/22~10/26	黃偉誠	真善忍國際美術展		
7	10/29~11/02				
8	11/05~11/09	衛保組			11/3~ 11/24
9	11/12~11/16	課活組	校慶相關展覽		校慶周
10	11/19~11/23	課活組	校慶相關展覽		
11	11/26~11/30	課活組	校慶相關展覽		
12	12/03~12/07	郭淑莉(研二)	∞藝	廖瑞章老師	
13	12/10~12/14				
14	12/17~12/21				
15	12/24~12/28		美術系系展		
16	10/31~01/04		美術系系展		
17	01/07~01/11				
18	01/14~01/18				

柒、組織暨服務

九十六學年度圖書諮詢委員會成員

圖書館館長	: 吳館長 煥烘教授
教務長	: 丁教務長志權教授
師範學院院長	: 李院長 新鄉教授
人文藝術學院院長	: 劉院長 豐榮教授
管理學院院長	: 蔡院長 渭水教授
農學院院長	: 劉院長 景平教授
理工學院院長	: 曾院長 志明教授

生命科學院院長：邱院長 義源教授

■ 蘭潭校區 總機：(05)2717000 傳真：(05)2717242、(05)2717243

負責業務	人員 / E-mail	分機
圖書館各項政策擬定與發展	館長： 吳煥烘	7230
採編組綜合業務	組長： 劉秀玉	7231
圖書分類編目	助教： 巫秋蘭	7232
圖書分類編目	專案： 王映丹	7232
圖書採購業務	專案： 張君夷	7232
典藏組綜合業務	組長： 廖以民	7240
流通政策業務	工友： 胡采玲	7233
流通借還業務	專案： 林嘉琪	7233
閱覽組綜合業務	組長： 潘淑惠	7237
綜合行政業務	組員： 林嘉祐	7236
館際合作、中文期刊	專案： 張齊家	7238
西文期刊、電子資源	專案： 陳昭君	7238
系統資訊組綜合業務	組長： 葉晴辰	7235
大樓水電空調等業務	組員： 吳永勤	7236
電腦網路、視聽業務	專案： 吳一宏	7241
電腦網路、視聽業務	專案： 張宏祺	7241

■ 民雄校區 總機：(05)2263411 傳真：(05)2264643

負責業務	人員 / E-mail	分機
民雄館綜合業務	主任： 張淑儀	1620
圖書分類編目	專案： 江亭穎	1622
圖書分類編目	專案： 蔡雅芳	1623
流通借還業務	組員： 張淑珍	1640
流通借還業務	組員： 郭朝輝	1641
參考服務、館際合作	專員： 龔惠如	1630
期刊業務	組員： 孫玉華	1632

■ 林森校區 總機：(05)2743111 傳真：(05)2713956

負責業務	人員 / E-mail	分機
綜合業務	組員： 陳阿令	3512

■ 新民校區 總機：(05)2717000 傳真：(05)2732971

負責業務	人員 / E-mail	分機
綜合業務	編審： 侯碧慧	2972
綜合業務	專案： 王雅貞	2972