

財團法人崇友文教基金會 函

地址：100台北市中正區公園路30號10樓A
室

承辦人：蔡琺蕾

電話：(02)23813345#15

傳真：(02)23813605

Email：kate@gfc.org.tw

受文者：國立嘉義大學土木與水資源工程學系

發文日期：中華民國111年8月11日

發文字號：崇友文教(111)字第1110000005號

速別：普通件

密等及解密條件或保密期限：

附件：申請辦法、申請表、宣傳海報電子檔各乙份（1110000005_Attach1.pdf、
1110000005_Attach2.doc、1110000005_Attach3.pdf、1110000005_Attach4.
jpg）

主旨：為培植家庭經濟弱勢且有發展潛力之電機、機械、建築、
土木營造優秀學子，本會特設立「崇友實業獎學金」，檢
附相關申請辦法與宣傳海報電子檔，惠請 貴系協助宣傳
公布，請查照轉知。

說明：

- 一、為獎勵家庭經濟弱勢之電機、機械、建築、土木營造科系
111學年大學部二、三年級日間部／推廣部在學學生敦品勵
學，本會特設立「崇友實業獎學金」，期能激發向上精
神，順利完成學業回饋社會。
- 二、本獎學金提供公私立大專校院電機、機械、建築、土木營
造等相關科系在校生每名每學期新臺幣伍萬元整，每學期
錄取40名學生，本會保留最終額度決定權。惠請 貴系協助
公布宣傳，並推薦合適學生參加。
- 三、申請期限自111年09月05日(星期一)起至111年10月07日(星
期五)止，申請辦法及資格請參閱附件及本會網頁



<https://www.gfc.org.tw/project-news/2735>。

四、如有任何疑問，請逕洽聯絡人：蔡珺蕾專員，電話(02) 2381-3345分機15。

正本：國立臺灣大學電機工程學系、國立清華大學電機工程學系、國立成功大學電機工程學系、國立中央大學電機工程學系、國立中山大學電機工程學系、國立中正大學電機工程學系、國立中興大學電機工程學系、國立臺灣師範大學電機工程學系、國立臺北大學電機工程學系、國立臺灣海洋大學電機工程學系、國立彰化師範大學電機工程學系、國立高雄大學電機工程學系、長庚大學電機工程學系、國立臺南大學電機工程學系、國立嘉義大學電機工程學系、國立暨南國際大學電機工程學系、中原大學電機工程學系、逢甲大學電機工程學系、國立宜蘭大學電機工程學系、淡江大學電機工程學系、中原大學電機資訊學院學士班、國立東華大學電機工程學系、逢甲大學資訊電機學院學士班、東海大學電機工程學系、輔仁大學電機工程學系、元智大學電機工程學系、大同大學電機工程學系、國立聯合大學電機工程學系、義守大學電機工程學系、中國文化大學電機工程學系、大葉大學電機工程學系、中華大學電機工程學系、國立臺灣科技大學電機工程系、國立臺北科技大學電機工程系、國立雲林科技大學電機工程系、國立高雄科技大學電機工程系、國立虎尾科技大學電機工程系、國立勤益科技大學電機工程系、國立澎湖科技大學電機工程系、南臺學校財團法人南臺科技大學電機工程系、龍華科技大學電機工程系、修平學校財團法人修平科技大學電機工程系、正修學校財團法人正修科技大學電機工程系、建國科技大學電機工程系、崑山科技大學電機工程系、明新科技大學電機工程系、吳鳳科技大學電機工程系、南開科技大學電機與資訊技術系、黎明技術學院電機工程系、健行學校財團法人健行科技大學電機工程系、聖約翰科技大學電機工程系、城市學校財團法人臺北城市科技大學電機工程系、華夏學校財團法人華夏科技大學電機工程系、中華學校財團法人中華科技大學電機工程系、遠東科技大學電機工程系、國立臺灣大學機械工程學系、國立清華大學動力機械工程學系、國立臺灣師範大學機電工程學系、國立成功大學機械工程學系、國立中興大學機械工程學系、國立中央大學機械工程學系、國立中山大學機械與機電工程學系、國立臺灣海洋大學機械與機電工程學系、國立中正大學機械工程學系、國立彰化師範大學機電工程學系、國立臺灣科技大學機械工程系、國立雲林科技大學機械工程系、國立屏東科技大學機械工程系、國立臺北科技大學機械工程系、國立宜蘭大學機械與機電工程學系、國立聯合大學機械工程學系、國立虎尾科技大學機械設計工程系、國立虎尾科技大學機械與電腦輔助工程系、國立虎尾科技大學動力機械工程系、國立勤益科技大學機械工程系、國立高雄科技大學機電工程學系、中原大學機械工程學系、淡江大學機械與機電工程學系、中國文化大學機械工程學系、逢甲大學機械與電腦輔助工程學系、長庚大學機械工程學系、元智大學機械工程學系、中華大學機械工程學系、大葉大學機械與自動化工程學系、義守大學機械與自動化工程學系、大同大學機械工程系、南臺學校財團法人南臺科技大學機械工程系、崑山科技大學機械工程系、龍華科技大學機械工程系、明新科技大學機械工程系、健行學校財團法人健行科技大學機械工程系、正修學校財團法人正修科技大學機械工程系、建國科技大學機械工程系、聖約翰科技大學機械與電腦輔助工程系、遠東科技大學機械工程系、南開科技大學機械工程系、中華學校財團法人中華科技大學機械工程系、吳鳳科技大學機械工程系、修平學校財團法人修平科技大學機械工程系、城市學校財團法人臺北城市科技大學機械工程系、華夏學校財團法人華夏科技大學機械

電子文
騎

3

子公換章

41

工程系、"南亞科技學校財團法人南亞技術學院機械工程系、黎明技術學院機械
工程系、國立成功大學建築學系、國立高雄大學建築學系、國立聯合大學建築學
系、國立金門大學建築學系、國立臺灣科技大學建築系、國立雲林科技大學建築
與室內設計系、國立臺北科技大學建築系、東海大學建築學系、中原大學建築學
系、中國文化大學建築及都市設計學系、逢甲大學建築專業學院、中華大學建築
與都市計畫學系、銘傳大學建築學系、實踐大學建築設計學系、朝陽科技大學建
築學系、正修學校財團法人正修科技大學建築與室內設計系、中國科技大學建築
學系、中華學校財團法人中華科技大學建築學系、華夏學校財團法人華夏科技大
學建築學系、國立臺灣大學土木工程學系、國立成功大學土木工程學系、國立中
興大學土木工程學系、國立中央大學土木工程學系、國立嘉義大學土木與水資源
工程學系、國立高雄大學土木與環境工程學系、國立暨南國際大學土木工程學
系、國立宜蘭大學土木工程學系、國立聯合大學土木與防災工程學系、國立金門
大學土木與工程管理學系、國立臺灣科技大學營建工程系、國立雲林科技大學營
建工程系、國立屏東科技大學土木工程系、國立臺北科技大學土木工程系、國立
高雄科技大學土木工程系、國立高雄科技大學營建工程系、中原大學土木工程學
系、逢甲大學土木工程學系、中華大學土木工程學系、義守大學土木與生態工程
學系、朝陽科技大學營建工程系、明新學校財團法人明新科技大學土木工程與環
境資源管理系、正修學校財團法人正修科技大學土木與空間資訊系、萬能學校財
團法人萬能科技大學營建科技系、中國科技大學土木與防災設計系、中華學校財
團法人中華科技大學土木工程系、國立陽明交通大學機械工程學系、國立陽明交
通大學電機工程學系、國立陽明交通大學土木工程學系、亞東學校財團法人亞東
科技大學電機工程系、亞東學校財團法人亞東科技大學機械工程系、明志科技大
學電機工程系、明志科技大學機械工程系、淡江大學學校財團法人淡江大學建築
學系、淡江大學學校財團法人淡江大學土木工程學系、南華大學建築與景觀學
系、健行學校財團法人健行科技大學土木工程系、東南科技大學電機工程系、東
南科技大學營建與空間設計系、東南科技大學機械工程系

副本：財團法人崇友文教基金會

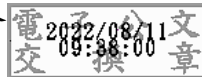

2022 年崇友實業獎學金申請辦法

一、宗旨

為培植家庭經濟弱勢且有未來發展潛力之電機、機械、建築、土木營造優秀學子，特訂定「崇友實業獎學金」。

二、獎勵對象

就讀國內大專院校電機、機械、建築、土木營造科系大學部二、三年級日間部／進修部在學學生，受獎人應具中華民國國籍。

三、辦理期間

1. 本獎學金分為上、下學期辦理申請，並以申請人前一學期成績為審查標準。

2. 申請作業：

2022年09月05日(一)至2022年10月07日(五)止，請於申請時間內(郵戳為憑)，以「掛號」方式將申請資料寄至崇友文教基金會收並註明申請「崇友實業獎學金」。

郵寄地址：100台北市公園路30號10樓A室。

四、申請資格

1. 大二、大三在校生申請者，前一學期學業成績平均需達75分以上，並在班上排名為前百分之二十，無不及格科目。

2. 操行成績在80分以上，無任何小過以上懲處紀錄。

3. 家庭經濟弱勢，具下列條件之一者。

(1) 低收入戶、中低收入戶、家境清寒者。

(2) 家庭或個人因天災、意外發生急難變故或其他特殊狀況，以致家中經濟失依者。

4. 無領取其他企業約定實習就業等義務性質獎學金。

※學生申請之年級與成績審查對照表（此次申請以110學年度第2學期成績為審查標準，故符合資格者為**111學年度二、三年級**之在學學生）

科系	申請時之年級／學期			成績審查
電機、機械、建築、 土木營造科系	學士班	二年級	上學期	一年級下學期之成績
		三年級	上學期	二年級下學期之成績

五、獎學金名額及金額

每學期提供40名，每名新臺幣5萬元整，本會保留最終額度決定權。

六、審查流程

1. 資格審查：申請者請詳實填寫本會所提供之申請表，並檢附下列相關文件。

(1) 「崇友實業獎學金」申請表 乙份。

- (2) 個人自傳，至少800字，須以電腦打字，包含家庭狀況、個人優/劣勢、未來自我規劃等說明。
 - (3) 前學期之學業、操行成績證明單正本乙份(學業成績須加註班排名與系排名百分比)。
 - (4) 戶口名簿影本或戶籍謄本 乙份。
 - (5) 戶籍內每人110年度國稅局**綜合所得稅各類所得資料清單** (注意！非收執單/電子試算表/納稅證明書)。
 - (6) 清寒家庭及特殊境遇家庭請檢附相關證明，如：中低收入戶證明、急難變故證明等。
 - (7) 其他加分資料：如師長推薦函、獎狀、技能檢定證照、志願服務紀錄或外語檢定證明等。上述資料除師長推薦函，其餘請掃描為圖檔後直接插入申請表附件10表格。
 - (8) 本會審查委員以書面資料進行審查，必要時請申請人配合電訪與家庭訪視等審查。
2. 通過資格審查之合格申請者，由本獎學金另設獎學金審議委員會進行複審作業。
 3. 錄取通知：基金會將以簡訊與電子信箱通知，並於官網/FB粉絲頁公告。未獲錄取者，恕不另行通知及退件。

七、 權利義務

1. 交流學習暨獎學金頒發見面會

- (1) 交流學習見面會訂於**2022年12月03日(六) - 12月04日(日)**兩日舉辦。
- (2) 錄取者須出席崇友基金會舉辦之交流學習暨獎學金頒發見面會，未出席者將視同放棄此錄取資格與補助機會。
- (3) 若涉及外縣市交通住宿由基金會負擔車馬費及住宿費，亦請受獎學生配合。

2. 參與社會服務

凡獲得本會獎學金者，須於就學期間參與至少一次本會所舉辦之社會服務。

八、 追償獎學金

錄取者如有下列情事，喪失領取獎學金之資格，本會停止發放獎學金，並追償已領取之獎學金。

1. 申請人於申請期間或取得獎學金資格後(一年內)，因休學、退學等理由離校或被學校記小過(含)以上之處分。
2. 得獎人申請之文件內容與事實不符者，將取消得獎資格。

九、 補充說明

1. 其他問題請至官網常見問題說明(www.gfc.org.tw/project/2636)，或洽基金會官方LINE ID：@fts8114u



2. 請於週一至週五09:00~18:00致電洽詢獎學金專案 02-2381-3345分機15
3. 如有未盡事宜，得經本會修改並於本會官網公告。

常見問題

1. 崇友實業獎學金每年辦理期間？

答：本會獎學金分為上、下學期辦理申請，並以申請人前一學期成績為審查標準(詳如下方年級與成績審查對照表)。實際辦理期間請以網站公告為準。

※舉例：三年級上學期時，可以使用二年級下學期的成績申請本會獎學金。

科系	申請時之年級／學期		成績審查	
電機、機械、建築、 土木營造科系	學士班	一年級	下學期	一年級上學期之成績
		二年級	上學期	一年級下學期之成績
		二年級	下學期	二年級上學期之成績
		三年級	上學期	二年級下學期之成績

2. 非本國籍學生可以申請獎學金嗎？

答：本會獎學金僅提供具中華民國國籍且在台灣設有戶籍之在學學生申請，故非本國籍學生無法申請。

3. 請問有限定科系嗎？申請資格有包含碩士研究生嗎？

答：目前只開放電機、機械、建築、土木營造科系的大學部學生申請，故非上述科系的大學生或碩士研究生皆無法申請。

4. 自傳內容？自傳與申請表要使用手寫還是電腦打字？

答：

(1) 自傳至少 800 字，內容包含家庭狀況、個人優/劣勢、未來自我規劃等。請勿以申請大學書審資料之「讀書計畫」直接投遞。

(2) 個人自傳須用電腦打字，申請表格及師長推薦函則不限手寫或電腦打字，希望字體端正、清楚易瞭。

(3) 申請書附件 4 之「同意書」須申請人親自簽署。

5. 申請件須由學校代收寄送或由學生自行寄送？

答：請於申請時間內以「掛號」方式將申請資料寄至崇友文教基金會，可由學生自行寄送，亦可請學校推薦代收寄送。

6. 請問是否允許重複獲取其他單位獎學金？

答：可以。「崇友實業獎學金」只有限定不可領取其他企業約定實習就業等義務性質獎學金，對其它獎學金、獎助學金並無排他性。

7. 何謂戶籍內每人國稅局綜合所得稅各類所得資料清單？

答：

(1) 戶籍內每人定義：同一戶籍內的每一個成員，包含申請學生本人。

(2) 綜合所得稅各類所得資料清單：國稅局提供的所得資料沒有「全戶」，只有「個人」，故須向國稅局申請戶籍內每一個成員的個人「綜合所得稅各類所得資料清單」，非為全戶單一張清單。本單位可接受正本或影本。恕不接受收執單/電子試算表/納稅證明書等稅務資料。

8. 如何申請戶籍內個人綜合所得稅各類所得資料清單？

答：個人綜合所得稅各類所得資料清單申請辦法

(1) 線上申請：

無論是否成年，皆可使用個人健保卡或自然人憑證及讀卡機，登入透過「電子稅務文件入口網」(<https://etd.etax.nat.gov.tw/>)，自行線上申請查詢個人財產及所得清單，大約 1 小時後，會收到信件通知，上網憑卡及密碼登入下載 PDF 檔。請注意，首次申辦需使用電腦及讀卡機，下載安裝軟體並完成驗證，後續則可申請手機行動認證，完成後便不須讀卡機即可線上申請。包含申請學生本人。

(2) 臨櫃查調：全國皆可跨區申請，可就近至各地國稅局分局、稽徵所及服務處之全功能櫃台辦理。

(a) 攜帶本人國民身分證正本、印章。

(b) 填寫綜合所得稅各類所得資料清單申請書。

(c) 非本人親自辦理請檢附委任書或授權書(代理人及本人雙方之國民身分證正本、印章)。

※申請全戶年所得證明資料流程請參考「財政部台北國稅局-查調財產所得全攻略」(<https://reurl.cc/NX6Arp>)

※舉例：小明欲申請本次獎學金，家中尚有父母，若由小明親自向國稅局申請所得清單，需攜帶詳細記事的戶口名簿正本、戶籍內所有人的身分證正本與印章、及所提供的委託書，到就近的國稅局分局辦理。

9. 兄弟姐妹若仍在就學中，需提供其所得證明嗎？

答：考量其兄弟姐妹，若為25歲以下仍在國內正規學制學校就讀，可視為無工作能力，故可免去提報個人的「綜合所得稅各類所得資料清單」，但必須附上任一可證明兄弟姐妹尚就在學的資料，如：學生證影本(含該學期之註冊章)或當學期學費繳費單等。

※舉例：小明欲申請崇友實業獎學金，他的哥哥大明是研究所一年級的學生，檢附資料中，須提供大明當學期學費繳費單或加蓋註冊章之學生證影本證明在學中，免檢附大明的個人所得清單。

10. 家庭經濟條件及資源確實不足，但有特殊原因無法取得中低收入戶證明？

答：清寒家庭或特殊境遇家庭若無法取得中低收入戶證明，本單位接受急難相關證明、特殊境遇家庭證明、重大傷病證明等文件，若實無法取得任何相關文件，請學生於自傳中詳細說明，本會將視狀況電訪或家庭訪視了解學生狀況，並交由審查會審查。

11. 請問獲獎後，下次能否再申請？

答：根據申請辦法並無限定獲獎次數，故歡迎積極上進、符合資格的同學再次申請。

12. 一定要參加交流學習暨獎學金頒發見面會嗎？

答：是的，錄取者須全程出席「崇友實業交流學習暨獎學金頒發見面會」，若未出席者將視同放棄此錄取資格與補助機會。見面會為兩天課程，若涉及外縣市交通住宿由基金會負擔車馬費及住宿費，亦請受獎學生配合。

2022 年度崇友實業獎學金申請書



申請日期 年 月 日

申請案號(由本會填寫)NO:

申請人									
姓名		國籍	<input type="checkbox"/> 中華民國 <input type="checkbox"/> 其他: _____						
身分證字號		性別		生日	年 月 日	請附 2 吋彩色證件照			
聯絡電話	室內電話:		手機:						
E-mail									
通訊地址									
戶籍地址	<input type="checkbox"/> 同通訊地址								
法定代理人或監護人	姓名		關係		手機				
學業資料									
就讀學校	大學 / 技術學院 <input type="checkbox"/> 日間部 <input type="checkbox"/> 進修部		科系		111 學年 就讀年級	<input type="checkbox"/> 二年級 <input type="checkbox"/> 三年級			
110 學年 第二學期 成績	學業 平均成績	班上排名	全班人數	班排名 百分比	系上排名	全系人數	系排名 百分比		
	無不及格 科目	<input type="checkbox"/> 是 <input type="checkbox"/> 否		操行成績		無任何小過 以上紀錄	<input type="checkbox"/> 是 <input type="checkbox"/> 否		
是否領有學生志願服務紀錄冊 <input type="checkbox"/> 否 <input type="checkbox"/> 是，服務時數累積達 _____ 小時。 是否加入產學專班 <input type="checkbox"/> 否 <input type="checkbox"/> 是 是否考取專業證照 <input type="checkbox"/> 否 <input type="checkbox"/> 是，考取證照: _____ 是否曾申請過崇友獎學金 <input type="checkbox"/> 否 <input type="checkbox"/> 是，申請時在學年級: _____									
學生本人及家庭成員背景簡述 (年收入請依據 110 年綜合所得稅各類所得資料清單填寫)									
親屬 稱謂	姓名	存歿	年齡	健康狀況			就學或就業單位	職稱	年收入
				正常	身障	疾病			
本人		—							
親屬 稱謂	姓名	存歿	年齡	健康狀況			就學或就業單位	職稱	年收入
				正常	身障	疾病			
家庭年收入總計(請依年收入欄位加總)								元	

※申請人兄弟姐妹 25 歲以下且仍在國內正規學制學校就讀(檢附就學證明), 免填年收入。

※親屬欄位若不足請自行新增欄位填寫。

本表單蒐集之個人資料，僅限於「崇友實業獎學金」申請使用，非經當事人同意，絕不轉做其他用途，亦不會公佈任何資訊，並遵守資料保存與安全控管辦理。

附件資料(附件 5-10 依順序檢附裝訂於本申請表之後頁)

1. 身分證正反影本
2. 學生證影本一份
3. 存摺正面影本一份(含戶名、帳號、匯款銀行名)
4. 同意書
5. 個人自傳(須以電腦打字、至少 800 字，包含家庭狀況、個人優/劣勢、未來自我規劃等)
6. 學校成績單正本一份(須加註班排名與系排名百分比)
7. 戶口名簿影本或戶籍謄本乙份
8. 戶籍內每人 110 年度國稅局綜合所得稅各類所得資料清單
9. 清寒家庭及特殊境遇家庭相關證明(此為非必要文件)
- 低收入戶證明 中低收入戶證明 急難變故相關證明 特殊境遇家庭證明 其他: _____
10. 其他有利審查之補充資料(此為非必要文件)
- 獎狀、技能檢定證照、志願服務紀錄、外語檢定證書、各式證明(如:身心障礙證明)請掃描/拍照後將圖檔後插入附件10表格
- 師長推薦函請直接附上正本

附件 1. 身分證正反面影本

--	--

附件 2. 學生證影本(悠遊學生證需至教務處註冊組蓋章)

--	--

附件 3. 匯款資訊(凡經審查通過者，將於獎學金見面會後一周內匯款至個人帳戶)

附件 4. 同意書

崇友實業獎學金

同意書

本人已詳讀「崇友實業獎學金申請辦法」，願意遵守相關規定，以上所陳報資料均屬實，若重複領取其他企業約定實習就業等義務性質獎學金，將依規定自願放棄本會獎學金，如經崇友基金會查獲違反屬實，除中止獎勵外並應全額歸還獎學金，並願負相關法律責任。另外，本人願意配合參加見面會活動，並同意授權財團法人崇友文教基金會拍攝、使用、改做、修飾、公開展示本人之肖像(包含照片及視訊影像)、名字、聲音…等，於見面會活動中所拍攝之作品。

立同意書人：

(親簽)

中華民國

年

月

日

審查紀錄(本處僅供審核人員填寫)

書面審查

符合申請資格 未符合申請資格

獎學金審議會

附件 10.其他有利審查之補充資料 (欄位若有不足請自行複製新增欄位)

獎狀、技能檢定證照、志願服務紀錄、外語檢定證書、各式證明請掃描/拍照後將圖檔後插入以下表格
